

Öffentliche Bekanntmachung der Stadt Wanzleben-Börde

Inkrafttreten der 1. Änderung des Bebauungsplanes “**Schleibnitz Nord Ost**” OT Schleibnitz

Der Stadtrat der Stadt Wanzleben - Börde hat am 07.12.2023 in öffentlicher Sitzung die 1. Änderung des Bebauungsplanes “ **Schleibnitz Nord Ost** ” nach § 10 Baugesetzbuch beschlossen. Maßgebend ist der Lageplan des Bebauungsplanes vom November 2023.

Die Grenze des Plangebietes wird gebildet:

- im Norden: durch geplante Wohnbebauung (Ursprungsbebauungsplan)
- im Westen: Friedhofsgelände Schleibnitz
- im Osten: Kreisstraße 1163 in Richtung Hohendodeleben
- im Süden: vorhandene Wohnbebauung der Geschwister-Scholl-Straße

Die 1. Änderung des Bebauungsplanes tritt mit dieser Bekanntmachung in Kraft (vgl. § 10 Abs. 3 Baugesetzbuch).

Die 1. Änderung des Bebauungsplanes einschließlich seiner Begründung können im Dienstgebäude der Stadt Wanzleben – Börde, Roßstraße 44, 39164 Wanzleben – Börde (Haus II), Zi. 202 während der üblichen Dienststunden eingesehen werden.

Dienstzeiten:

Mo.- Fr. 09:00 bis 12:00 Uhr
Di. 13:30 bis 18:00 Uhr
Do. 13:30 bis 15:00 Uhr
außerhalb nach Vereinbarung

Gleichzeitig sind die Unterlagen unter der Internetadresse der Stadt Wanzleben – Börde (www.wanzleben-boerde.de) Punkt Stadt & Bürger Bürgerservice Bekanntmachungen einsehbar.

Jedermann kann die 1. Änderung des Bebauungsplanes einsehen und über seinen Inhalt Auskunft verlangen.

Auf die Vorschriften des § 44 Abs. 3 Satz 1 und 2 BauGB über die Fälligkeit etwaiger Entschädigungsansprüche, deren Leistung schriftlich beim Entschädigungspflichtigen zu beantragen ist, und des § 44 Abs. 4 BauGB über das Erlöschen von Entschädigungsansprüchen wird hingewiesen.

Es wird darauf hingewiesen, dass eine Verletzung der im § 214 Abs. 1 Satz 1 Nr. 1-3 des BauGB bezeichneten Verfahrens- und Formvorschriften, eine unter Berücksichtigung des § 214 Abs. 2 beachtliche Verletzung der Vorschriften über das Verhältnis des Bebauungsplanes und des Flächennutzungsplanes oder aber nach § 214 Abs. 3 Satz 2 BauGB beachtlicher Mangel des Abwägungsvorganges nur beachtlich werden, wenn sie innerhalb eines Jahres seit dieser Bekanntmachung schriftlich gegenüber der Stadt geltend gemacht worden sind.

Der Sachverhalt, der die Verletzung von Rechtsvorschriften oder den Mangel des Abwägungsvorganges begründen soll, ist darzulegen.

Stadt Wanzleben - Börde, den 08.12.2023

Thomas Kluge
Bürgermeister



PLANUNGSUNTERLAGE

1. Änderung B-Plan „Wohngebiet Schleibnitz-Nordost“

Stadt Wanzleben Börde



Satzung

Stand: November 2023

Bundesland	Sachsen-Anhalt
Landkreis	Börde
Stadt	Wanzleben-Börde
Auftrags-Nr.	120-22-074

Inhalt

I	Planzeichnung B-Plan M 1: 1.000	Teil 1
II	Begründung	Teil 2

Planungsträger: **Stadt Wanzleben-Börde**
Markt 1-2
39164 Stadt Wanzleben-Börde
E-mail: info@wanzleben-boerde.de
Telefon: 039209/ 447-0

Planverfasser: **IVW Ingenieurbüro für Verkehrs- und
Wasserwirtschaftsplanung GmbH**
Calbische Str. 17
39122 Magdeburg

Bearbeitung: B-Plan
Dipl.-Ing. (FH) Hochbau Ramona Müller
Telefon: 0391/ 4060362
e-mail: r.mueller@ivw-ingenieure.de

I **Planzeichnung**
B-Plan

M 1:1.000

II Begründung

zur 1. Änderung des B-Plans „Wohngebiet Schleibnitz-Nordost“

Inhaltsverzeichnis

Teil A Begründung

1	Allgemeine Erläuterungen.....	5
1.1	Planungsträger	5
1.2	Allgemeine Angaben zur Einheitsgemeinde	6
1.3	Allgemeine Angaben zum Vorhaben	6
2	Planungsgrundlagen	9
2.1	Rechtsgrundlagen zur Planaufstellung	9
2.2	Gesetze, Verordnungen und Pläne	9
2.3	Quellen und Kartengrundlagen	10
2.4	Planungsvorgaben	10
3	Plananlass/ Zielsetzung.....	14
3.1	Veranlassung und Notwendigkeit der B-Planänderung	14
3.2	Zielsetzung der B-Planänderung	14
3.3	Begründung zur Anwendung der Verfahrensart	15
3.4	Geltungsbereich und Eigentümerstruktur	16
3.5	Nutzung im Bestand.....	16
4	Planinhalt und geänderte Festsetzungen.....	17
4.1	Inhalt und Begründung der 1. Änderung	17
4.1.1	Änderung der Geschossigkeit und Firsthöhe.....	17
4.1.2	Aufnahme der Zulässigkeit von Doppelhäusern	17
4.1.3	Beseitigung der Diskrepanz zwischen der zeichnerischen und textlichen Festsetzung im Urplan	18
4.1.4	Aktualisierung der Plangrundlage	18
5	Auswirkungen der B-Planänderung	19
5.1	Auswirkungen auf die Erschließung	19
5.2	Auswirkungen auf Belange des Umweltschutzes, des Naturschutzes und der Landschaftspflege.....	21
5.3	Auswirkungen auf den kommunalen Haushalt	22
6	Flächenbilanz	22
7	Textliche Festsetzungen Teil B entsprechend Urplan.....	23
8	Hinweise von Behörden im Ergebnis der Abwägung.....	25

1 Allgemeine Erläuterungen

1.1 Planungsträger

Der Sitz der Einheitsgemeinde Stadt Wanzleben-Börde und damit das Verwaltungsamt befinden sich in:

Stadt Wanzleben - Börde

Markt 1-2

39164 Stadt Wanzleben-Börde

Telefon: 039209/ 447-0; Fax: 039209/ 447-44

Die Einheitsgemeinde Stadt Wanzleben-Börde wurde zum 1. Januar 2010 gegründet. Gemäß der am 01.07.2019 beschlossenen Hauptsatzung der Stadt Wanzleben-Börde wurden folgende Gebietsteile zu Ortschaften gemäß §§ 81 ff. Kommunalverfassungsgesetz des Landes Sachsen-Anhalt (KVG LSA) bestimmt:

1. Ortschaft Bottmersdorf / Klein Germersleben

- Die Gebietsteile Bottmersdorf und Klein Germersleben bilden die Ortschaft Bottmersdorf/ Klein Germersleben.

2. Ortschaft Domersleben

3. Ortschaft Dreileben

4. Ortschaft Eggenstedt

5. Ortschaft Groß Rodensleben

- Die Gebietsteile Groß Rodensleben, Bergen und Hemsdorf bilden die Ortschaft Groß Rodensleben.

6. Ortschaft Hohendodeleben

7. Ortschaft Klein Rodensleben

8. Ortschaft Remkersleben

- Die Gebietsteile Remkersleben und Meyendorf bilden die Ortschaft Remkersleben.

9. Ortschaft Stadt Seehausen

10. Ortschaft Stadt Wanzleben

- Die Gebietsteile Stadt Wanzleben, Buch, Blumenberg, Stadt Frankfurt und Schleibnitz bilden die Ortschaft Stadt Wanzleben.

11. Ortschaft Zuckerdorf Klein Wanzleben

Mit Stand zum 31.12.2022 hatte die Einheitsgemeinde Stadt Wanzleben-Börde 14.307 Einwohner (Angabe 1. Änderung F-Plan). Im Ortsteil Schleibnitz betrug die Bevölkerungszahl zu diesem Zeitpunkt 400 Einwohner.

1.2 Allgemeine Angaben zur Einheitsgemeinde

Die Stadt Wanzleben-Börde liegt ca. 15 km südwestlich der Landeshauptstadt Magdeburg. Landschaftlich gehört die Stadt zur fruchtbaren Magdeburger Börde.

Die Stadt Wanzleben-Börde grenzt an folgende Städte und Gemeinden:

- Einheitsgemeinde Hohe Börde,
- Landeshauptstadt Magdeburg,
- Einheitsgemeinde Sülzetal,
- Verbandsgemeinde Egelner Mulde,
- Stadt Oschersleben (Bode)
- Verbandsgemeinde Obere Aller.

Das Gemeindegebiet besitzt eine sehr gute Verkehrsanbindung. Der Ortsteil Stadt Wanzleben liegt an der B 246a mit Anschluss an die B 81, B 246, B 180 und an die A 2 sowie an die A 14. Die Wirtschaftsstruktur im Ortsteil Stadt Wanzleben wird vom Gewerbegebiet Südost I. bis III. BA geprägt.

Der Chiphersteller Intel plant im Industriegebiet Magdeburg/ Eulenberg den Bau der größten Chip-Fabrik Europas.

Mit der Entscheidung der Firma Intel zur Errichtung von zwei Halbleiterfabriken am Standort Eulenberg in der Landeshauptstadt Magdeburg wird für die Region eine deutliche Dynamisierung der Entwicklung erwartet, die mit neuen Anforderungen an gewerbliche Bauflächen und Wohnbauflächen verbunden ist. Der Standort Eulenberg befindet sich westlich der Autobahnauffahrt Wanzleben der Bundesautobahn A14, die gewerblichen Bauflächen grenzen unmittelbar an die Stadt Wanzleben-Börde an. Der Standort Eulenberg wurde gemeinsam mit den Gebietsteilen in der Stadt Wanzleben-Börde und der Gemeinde Sülzetal im Landesentwicklungsplan 2010 als Vorrangstandort mit übergeordneter strategischer Bedeutung für neue Industriestandorte festgelegt. Der Standort wird im Rahmen einer interkommunalen Kooperation zwischen den drei betroffenen Städten und Gemeinden entwickelt.

Mit der Ansiedlung der Firma Intel sind vielfältige Effekte für den Wohnungs- und Arbeitsmarkt in der Stadt Wanzleben-Börde verbunden.

1.3 Allgemeine Angaben zum Vorhaben

Standort:

- Das Plangebiet befindet sich im Landkreis Börde in der Stadt Wanzleben – Börde, Ortschaft Stadt Wanzleben, OT Schleibnitz.
- Gemarkung Wanzleben, Flur 26, Teilfläche des Flurstücks 307 (alt Teilfläche der Flurstücke 298; 290 u. 297).
- Das B-Plangebiet befindet sich nordöstlich des bebauten Ortsteils von Schleibnitz und ca. 2 km östlich der Kernstadt Wanzleben.
- Der Geltungsbereich der 1. Änderung umfasst nur das Teilgebiet WA 1 des Ursprungsbebauungsplan mit einer Fläche von ca. 1 ha.

Ursprungsbebauungsplan:

- Bauungsplan mit der Bezeichnung „Wohngebiet Schleibnitz-Nordost“, rechtsverbindlich seit 02.09.2021.
- Der Bauungsplan setzt im Geltungsbereich als zulässige Art der baulichen Nutzung ein allgemeines Wohngebiet gemäß § 4 BauNVO fest, welches in 5 Teilgebiete gegliedert wurde.
- Die Größe des Geltungsbereichs des Ursprungsbebauungsplan beträgt ca. 4,8 ha.
- Der Ursprungsbebauungsplan geht von einer Bebauung von 59 Parzellen als Obergrenze aus (davon die Errichtung von 10 Reihenhäusern).
- Das B-Plangebiet soll an das Ver- und Entsorgungsnetz in der Geschwister-Scholl-Straße bzw. Hauptstraße angeschlossen werden.
- Entsprechend der Festsetzung im B-Plan soll das Plangebiet verkehrstechnisch über innere öffentliche Erschließungsstraßen an die Geschwister-Scholl-Straße und an die Kreisstraße 1163 in Richtung Hohendodeleben angeschlossen werden.
- Der B-Plan enthält Festsetzungen zur Grünordnung und zum Artenschutz.

Umsetzung der Bauleitplanung:

- Das B-Plangebiet ist bisher weder bebaut noch erschlossen wurden.
- Die stadttechnische Erschließungsplanung für das gesamte Wohngebiet ist abgeschlossen. **Im IV. Quartal 2023 soll mit den Tiefbauarbeiten** begonnen werden.
- Entsprechend aktueller Parzellierung des Inverstors könnten ca. 45 Baugrundstücke entstehen.

Geplante Änderungen des B-Plans:

- Erhöhung der der Geschossigkeit von ein auf zwei Vollgeschosse.
- Änderung der zulässigen Firsthöhe von maximal 8 m auf maximal 10 m.
- Aufnahme der Zulässigkeit von Doppelhäusern.
- Beseitigung der Diskrepanz (im rechtskräftigen Urplan) zwischen den in der Planzeichnung festgesetzten Anpflanzflächen und der textlichen Festsetzung zur Anpflanzung einer mindestens 9,60 m breiten Strauchhecke auf privaten Grünflächen.
- Anpassung der Fläche an das aktuelle Liegenschaftskataster.

Weitere Änderungen werden mit der vorliegenden 1. Änderung des B-Plans „Wohngebiet Schleibnitz-Nordost“ nicht vorgenommen.

Die textlichen Festsetzungen Teil B entsprechend dem Ursprungsbebauungsplan behalten ihre volle Gültigkeit.

Lage im Gemeindegebiet

–hier: Standort Planänderungsgebiet im Luftbild

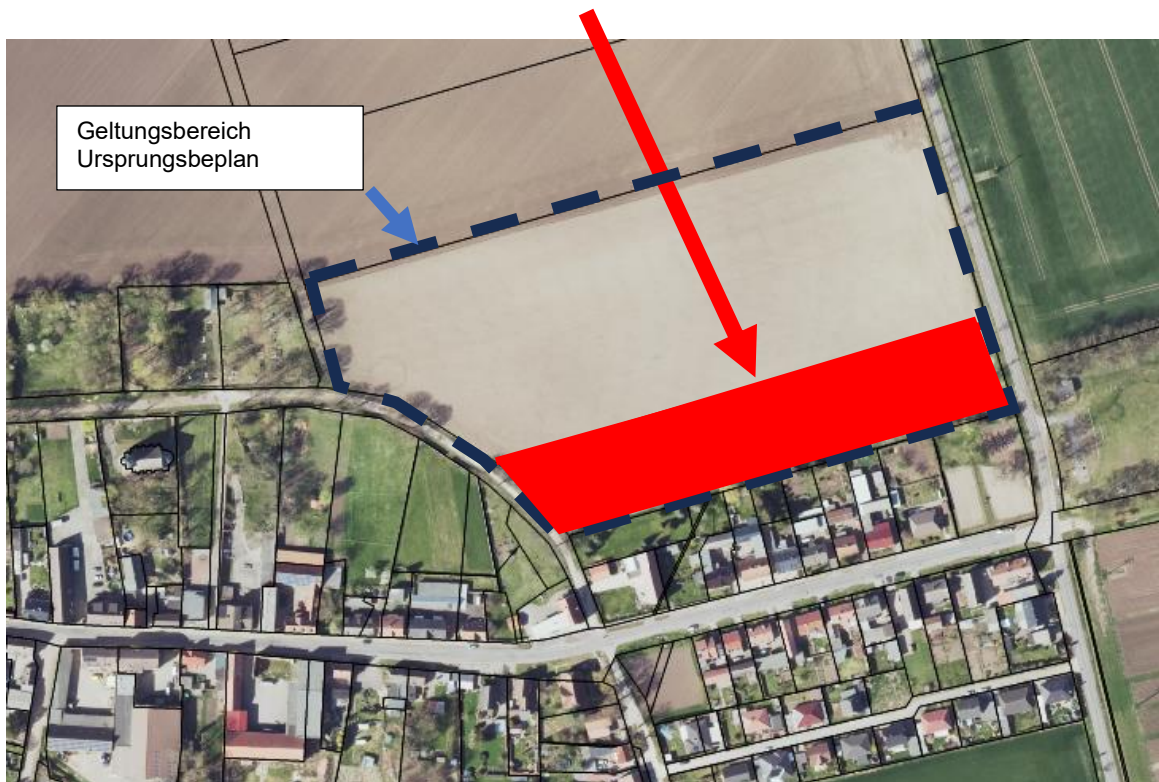

Quelle: https://www.lvermgeo.sachsen-anhalt.de/de/startseite_viewer.html Aufruf Juli 2023
© GeoBasis-DE / LVermGeo LSA, 2023

–hier: Standort Planänderungsgebiet im Übersichtsplan

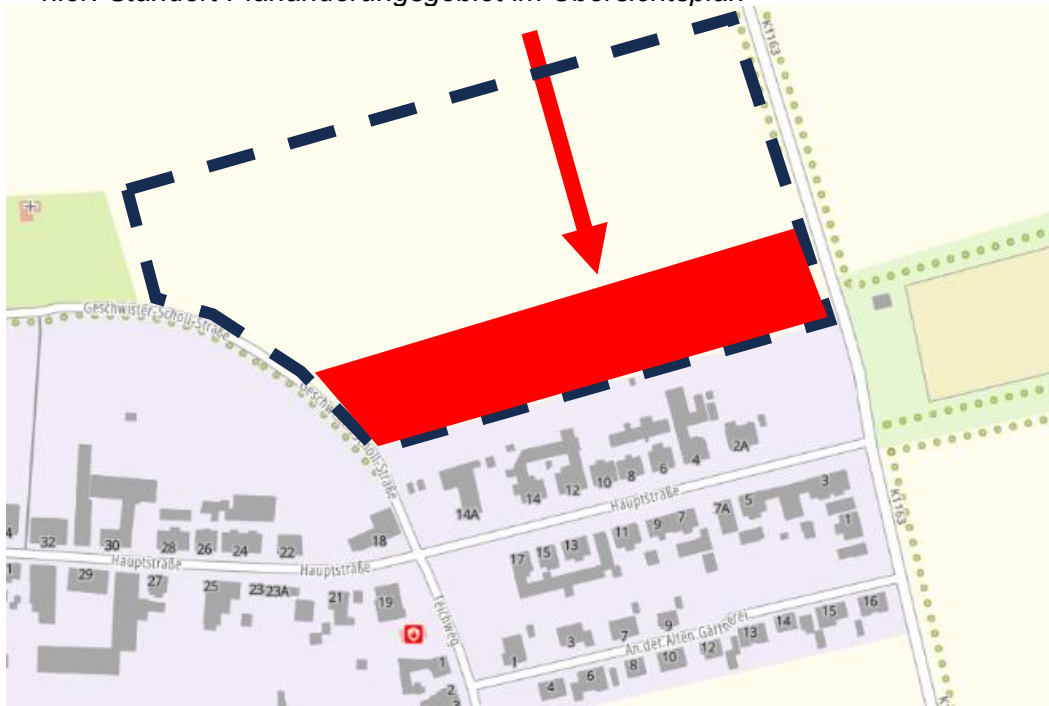

Quelle: https://www.lvermgeo.sachsen-anhalt.de/de/startseite_viewer.html Aufruf Juli 2023
© GeoBasis-DE / LVermGeo LSA, 2023

2 Planungsgrundlagen

2.1 Rechtsgrundlagen zur Planaufstellung

Das Aufstellungsverfahren zur 1. Änderung des Bebauungsplans „Wohngebiet Schleibnitz-Nordost“ wird durchgeführt nach den Vorschriften:

- des Baugesetzbuches (BauGB) in der Neufassung der Bekanntmachung vom 03.11.2017 (BGBl. I S. 3634), zuletzt geändert durch Artikel 2 des Gesetzes vom 4. Januar 2023 (BGBl. I Nr.6)
- der Baunutzungsverordnung (BauNVO) in der Neufassung der Bekanntmachung vom 21.11.2017 (BGBl. I. S. 3786), zuletzt geändert durch Artikel 3 des Gesetzes vom 4. Januar 2023 (BGBl. I Nr.6)
- der Verordnung über die Ausarbeitung der Bauleitpläne und die Darstellung des Planinhalts (PlanZV) vom 18.12.1990 (BGBl. I S.58), zuletzt geändert durch Artikel 3 des Gesetzes vom 14.06.2021 (BGBl. I S. 1802)
- des Kommunalverfassungsgesetzes des Landes Sachsen-Anhalt (KVG LSA) in der Fassung vom 17.06.2014 (GVBl. Nr. 12 vom 26.06.2014, S. 288), zuletzt geändert durch Gesetz vom 21.04.2023 (GVBl. LSA S. 209)

2.2 Gesetze, Verordnungen und Pläne

Gesetze und Verordnungen

Bundesrecht (in der jeweils gültigen Fassung)

- Raumordnungsgesetz (ROG)
- Bundes-Immissionsschutzgesetz (BImSchG)
- Bundesnaturschutzgesetz (BNatSchG)
- Gesetz über die Umweltverträglichkeitsprüfung (UVP-G)
- Bundes-Bodenschutzverordnung (BBodSchV)
- Bundesfernstraßengesetz (FStrG)
- Gesetz zum Schutz vor schädlichen Bodenveränderungen und zur Sanierung von Altlasten (Bundes-Bodenschutzgesetz BBodSchG)
- Erneuerbare-Energien-Gesetz (EEG)

Landesgesetze/ -verordnungen (in den derzeitig aktuellen Fassungen)

- Landesentwicklungsgesetz (LEntwG LSA)
- Naturschutzgesetz des Landes Sachsen-Anhalt (NatSchG LSA)
- Wassergesetz des Landes Sachsen-Anhalt (WG LSA)
- Gesetz zur Ordnung des Wasserhaushalts (Wasserhaushaltsgesetz- WHG)
- Bauordnung des Landes Sachsen-Anhalt (BauO LSA)
- Straßengesetz für das Land Sachsen-Anhalt (StrG LSA)

Weitere Pläne

- Landesentwicklungsplan (LEP-LSA) 2010 des Landes Sachsen-Anhalt

- Regionaler Entwicklungsplan für die Planungsregion Magdeburg (REP Magdeburg) Beschlussfassung vom 17.05.2006, genehmigt am 29.06.2006 von der obersten Landesplanungsbehörde
- 2. Entwurf der Neuaufstellung des Regionalen Entwicklungsplans Magdeburg vom 29.09.2020
- 2. Entwurf Sachlicher Teilplan „Ziele und Grundsätze zur Siedlungsstruktur – Zentrale Orte/ Sicherung der Daseinsvorsorge/ Großflächiger Einzelhandel für die Planungsregion Magdeburg“ vom 22.06.2022

Bauleitpläne im Geltungsbereich der B-Planänderung

- Flächennutzungsplan (F-Plan) der Stadt Wanzleben-Börde in der seit 30.06.2021 rechtswirksamen Fassung
- B-Plan „Wohngebiet Schleibnitz-Nordost“ in der seit 02.09.2021 rechtsverbindlichen Fassung

2.3 Quellen und Kartengrundlagen

- F-Plan der Stadt Wanzleben-Börde in der der seit 30.06.2021 rechtswirksamen Fassung einschließlich Begründung und Umweltbericht
- Ursprungsbebauungsplan (Urplan) „Wohngebiet Schleibnitz-Nordost“ in der seit 02.09.2021 rechtsverbindlichen Fassung einschließlich Begründung und Umweltbericht
- Auszug aus dem Liegenschaftskataster des Landesamtes für Vermessung und Geoinformation Sachsen-Anhalt Flur 26, Teilfläche des Flurstücks 307, Gemarkung Wanzleben, M 1: 1000 mit Stand Juli 2023
- Die Stadt Wanzleben-Börde hat mit dem Landesamt für Vermessung und Geoinformation Sachsen-Anhalt ein Geoleistungspaket, in welchem die Rechte zur Vervielfältigung und Verbreitung der Geobasisdaten geregelt sind, abgeschlossen. Für die hinterlegten Geobasisdaten gilt die Veröffentlichungsnummer Geobasisdaten © GeoBasis-DE / LVermGeo LSA, Aktenzeichen A18/1-6022672/ 2011.

2.4 Planungsvorgaben

Die Einheitsgemeinde Stadt Wanzleben-Börde liegt im Gebiet des Landkreises Börde und gehört gemäß § 21 Abs. 1 Ziff. 2 Landesentwicklungsgesetz Sachsen-Anhalt (LEntwG LSA) zum Planungsgebiet der Regionalen Planungsgemeinschaft Magdeburg.

Für das Plangebiet der 1. Änderung des B-Plans „Wohngebiet Schleibnitz-Nordost“ gelten zum Zeitpunkt der Aufstellung folgende Rahmenbedingungen:

- **Landesentwicklungsplan 2010 des Landes Sachsen-Anhalt** vom 11.03.2011 (GVBl. LSA Nr. 6/2011 S. 160)
- **Regionaler Entwicklungsplan für die Planungsregion Magdeburg** in der Fassung der Bekanntmachung vom 30.06.2006
- **2. Entwurf der Neuaufstellung des Regionalen Entwicklungsplans für die Planungsregion Magdeburg** vom 29.09.2020

➤ **2. Entwurf Sachlicher Teilplan „Ziele und Grundsätze zur Siedlungsstruktur – Zentrale Orte/ Sicherung der Daseinsvorsorge/ Großflächiger Einzelhandel für die Planungsregion Magdeburg“ vom 22.06.2022**

Die Belange der Raumordnung sind durch die Änderung des Bebauungsplans nicht erkennbar betroffen. Die vorgenommenen und unter Punkt 4 der Begründung erläuterten Änderungen des Planinhalts haben keine wesentlichen Auswirkungen auf die Belange der Raumordnung und Landesplanung. Gemäß dem Runderlass des Ministeriums für Landesentwicklung und Verkehr vom 1.11.2018 – 24-20002-01 (veröffentlicht im MBI. LSA Nr. 41/2018 vom 10.12.2018) gehört die vorliegende Änderung nicht zu den raumbedeutsamen Planungen, für die eine landesplanerische Abstimmung mit der obersten Landesentwicklungsbehörde erforderlich ist.

Die Ziele der Raumordnung sind im Landesentwicklungsplan 2010 des Landes Sachsen-Anhalt (LEP-LSA) vom 11.03.2011 und im Regionalen Entwicklungsplan für die Planungsregion Magdeburg vom 28.06.2006 dokumentiert.

Im REP Magdeburg 2006 ist Wanzleben als Grundzentren mit Teilfunktionen eines Mittelzentrums festgelegt. Der Landesentwicklungsplan 2010 des Landes Sachsen-Anhalt stuft Wanzleben ab. Im Landesentwicklungsplan werden keine Teilfunktionen eines Mittelzentrums mehr festgelegt.

Da die im Regionalen Entwicklungsplan 2006 festgelegten Teilfunktionen des Mittelzentrums nicht mehr mit dem Landesentwicklungsplan vereinbar sind, ist Wanzleben nur noch Grundzentrum. Dies sieht auch der 2. Entwurf des Regionalen Entwicklungsplans bzw. der 2. **Entwurf Sachlicher Teilplan „Ziele und Grundsätze zur Siedlungsstruktur – Zentrale Orte/ Sicherung der Daseinsvorsorge/ Großflächiger Einzelhandel für die Planungsregion Magdeburg“** vor. Die Festlegung als Grundzentrum bezieht sich jedoch nur auf die Kernstadt Stadt Wanzleben.

Das Plangebiet befindet sich in einem durch rechtsverbindlichen Bebauungsplan beplanten Wohngebiet. Im Rahmen der Neuaufstellung des F-Plans für die Einheitsgemeinde der Stadt Wanzleben – Börde wurde der Wohnbedarf für das B-Plangebiet nachgewiesen. Da das Bauflächenangebot seinerzeit über den Bedarf des Ortsteils Schleibnitz hinausging wurde das Überangebot zur Deckung des Wohnbedarfs der Kernstadt Wanzleben herangezogen. Mit der vorliegenden Planung werden keine zusätzlichen Wohnbauflächen festgesetzt.

Entsprechend landesplanerischer Feststellung der unteren Landesentwicklungsbehörde vom 23.10.23 ist das Vorhaben nicht raumbedeutsam.

r

Flächennutzungsplan (F-Plan) der Stadt Wanzleben-Börde

Die Einheitsgemeinde Stadt Wanzleben-Börde verfügt seit dem 30.06.2021 über einen neuen rechtswirksamen Flächennutzungsplan. Der F-Plan wurde am 14.05.2021 durch das Landesverwaltungsamt Sachsen-Anhalt genehmigt.

Das Plangebiet wurde im F-Plan der Stadt Wanzleben-Börde als Wohnbaufläche (W) gemäß § 1 Abs. 1 Nr. 1 BauNVO dargestellt.

Die vorliegende B-Planänderung wird damit aus dem F-Plan der Einheitsgemeinde Stadt Wanzleben-Börde entwickelt.

Auszug FNP der Stadt Wanzleben-Börde in der seit 30.06.2021 rechtswirksamen Fassung

Standort des B-Plans „Wohngebiet Schleibnitz-Nordost“, OT Schleibnitz

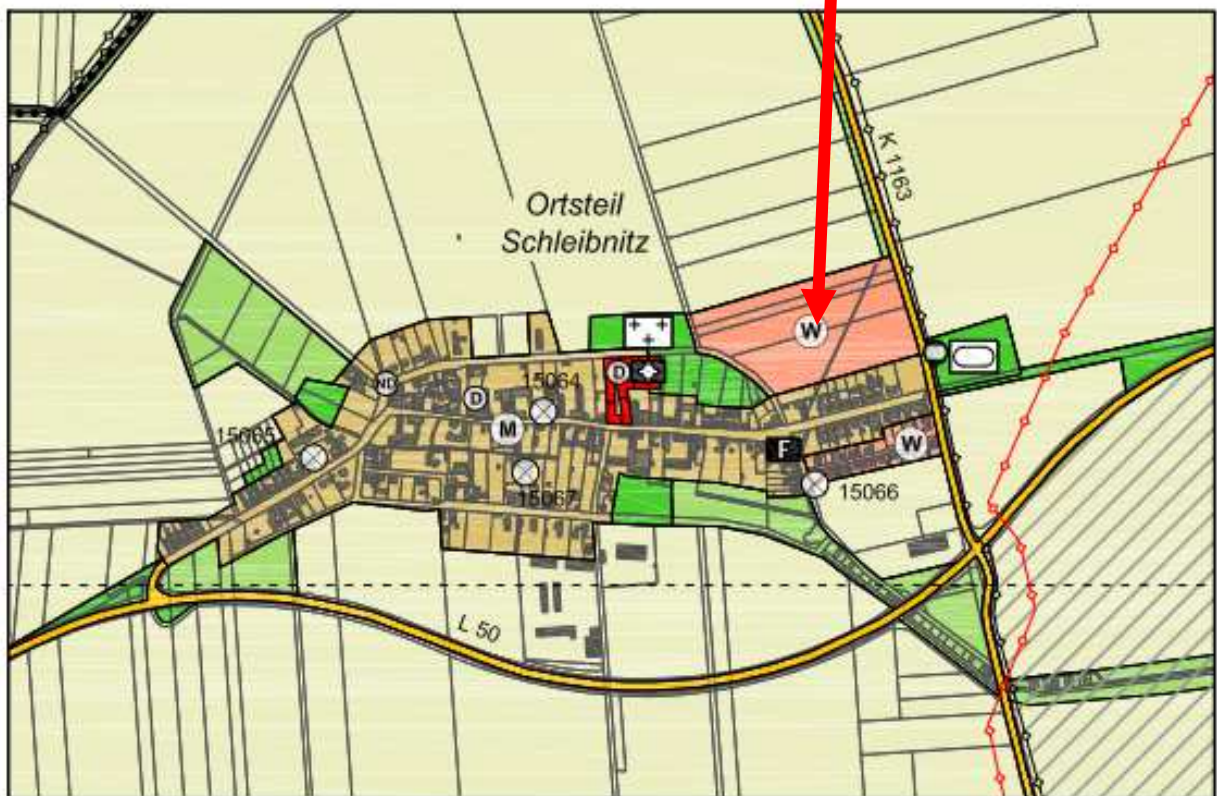

Für die hinterlegten Geobasisdaten gilt die Veröffentlichungsnummer Geobasisdaten © GeoBasis-DE / LVermGeo LSA, Aktenzeichen A18-/1-6022672/2011.

B-Plan „Wohngebiet Schleibnitz-Nordost“

Das Regierungspräsidium Magdeburg hat den vom Stadtrat der Stadt Wanzleben am 16.12.1999 in öffentlicher Sitzung als Satzung beschlossenen Bebauungsplan „Wohngebiet Schleibnitz-Nordost“ mit Erlass vom 03.04.2000, AZ 25.31/53/B/9-B gemäß § 10 Abs. 3 Baugesetzbuch genehmigt. Aus verschiedenen Gründen erfolgte keine öffentliche Bekanntmachung und der Plan trat zunächst nicht in Kraft.

Durch das Gesetz zur Anpassung des Baugesetzbuches an EU-Richtlinien (Europarechtsanpassungsgesetz Bau – EAG Bau) vom 24.06.2004 traten umfassende verfahrensrechtliche Änderungen für Bebauungsplanverfahren in Kraft. So wurde u. a. in § 2 Abs. 4 BauGB eine Umweltprüfung mit Ermittlung der voraussichtlichen erheblichen Umweltauswirkungen des in Aufstellung befindlichen Bebauungsplans und ein Umweltbericht als Ergebnisbeschreibung der Umweltprüfung eingeführt.

Die Übergangsvorschrift § 244 Abs. 1 BauGB bestimmt, dass die bei Inkrafttreten des EAG Bau bereits eingeleiteten, aber vor dem 20.07.2006 noch nicht abgeschlossenen Bebauungsplanverfahren nach dem neuen, geänderten Verfahrensrecht zu Ende zu führen sind. Da das satzungsrechtliche Verfahren zum Bebauungsplan Wohngebiet „Schleibnitz-Nordost“ ohne öffentliche Bekanntmachung nach Ablauf des Stichtags 20.07.2006 noch nicht abgeschlossen war, bestand die Pflicht zur Fortsetzung des Bebauungsplanverfahrens nach neuem Verfahrensrecht.

Die Stadt Wanzleben – Börde führte den Verfahrensschritt der fortgesetzten Behördenbeteiligung nach Maßgabe des EAG Bau – Mustererlasses im April/Mai 2020 durch und veranlasste die Erstellung eines nachträglichen Umweltberichts.

Der nachträgliche Umweltbericht vom 26.01.2021 wurde vom Stadtrat der Stadt Wanzleben-Börde in der Sitzung am **04.03.2021** beschlossen. Die darin enthaltenen Vorschläge für ergänzende textliche Festsetzungen zum Bebauungsplan „Schleibnitz-Nordost“ zur Berücksichtigung von Umweltbelangen wurden vom Stadtrat bestätigt.

Die im Umweltbericht in der Fassung vom 26.01.2021 enthaltenen Vorschläge für die textlichen Festsetzungen wurden Bestandteil des B-Plans „Wohngebiet Schleibnitz-Nordost“ unter Punkt 8 der textliche Festsetzung Teil B.

Der B-Plan „Wohngebiet Schleibnitz-Nordost“ ist seit **02.09.2021** rechtsverbindlich.

Der Bebauungsplan setzt als Art der baulichen Nutzung ein allgemeines Wohngebiet gemäß § 4 BauNVO fest.

Das Wohngebiet besteht aus 5 Teilgebieten, **von der vorliegenden Änderung ist nur das Teilgebiet WA 1 betroffen.**

3 Plananlass/ Zielsetzung

3.1 Veranlassung und Notwendigkeit der B-Planänderung

Der seit 02.09.2021 rechtsverbindliche B-Plan soll nunmehr umgesetzt werden. Mit den Tiefbauarbeiten soll noch im IV. Quartal 2023 begonnen werden.

Der B-Plan hat eine Gesamtfläche von ca. 4,8 ha und ist in 5 Teilgebiete gegliedert.

Der Erschließungsträger möchte mit der Vermarktung des Teilgebiets WA 1 (ca.1 ha) beginnen. Im Rahmen von Vorgesprächen zur Vermarktung der Baugrundstücke hat sich eine Nachfrage nach zweigeschossigen Wohngebäuden im Stile von Stadtvillen als Einzel- und Doppelhäuser ergeben. Neben dem aktuellen Trend sind diese Häuser sowohl energetisch günstig als auch sehr flächensparsam.

Aufgrund derzeitiger Festsetzungen im rechtsverbindlichen B-Plan für das **Teilgebiet WA 1** sind die Errichtung von zweigeschossigen Stadtvillen und Doppelhäusern nicht zulässig.

Für die Errichtung der o.g. Wohngebäude (Stadtvillen u. Doppelhäuser) ist die Änderung des B-Plans erforderlich.

Der Erschließungsträger/ Eigentümer der Flächen hat hierzu einen Antrag auf Änderung des B-Plans „Wohngebiet Schleibnitz-Nordost“ bei der Stadt Wanzleben-Börde gestellt.

Nach § 1 Abs. 3 Satz 1 BauGB sind Bauleitpläne aufzustellen, sobald und soweit dies für die städtebauliche Entwicklung und Ordnung erforderlich ist. Die vorliegende Planung ist erforderlich, um die städtebauliche Ordnung – insbesondere um dem Bedarf nach bestimmten Hausformen kurzfristig nachzukommen.

Im rechtsverbindlichen B-Plan wurde die Fläche bereits als Wohngebietsfläche festgesetzt. Die vorliegende B-Planänderung erfordert keine Änderung der im Ursprungsbebauungsplan festgesetzten Erschließung sowie der textlichen Festsetzungen.

Das Plangebiet ist somit Bestandteil einer geordneten städtebaulichen Entwicklung.

Vor diesem Hintergrund hat der Stadtrat Wanzleben-Börde den Beschluss über die Aufstellung der 1. Änderung des B-Plans „Wohngebiet Schleibnitz-Nordost“ gefasst.

3.2 Zielsetzung der B-Planänderung

Planungsziel der 1. Änderung des Bebauungsplans ist die Schaffung von bauleitplanerischen Voraussetzungen zur kurzfristigen Errichtung von zweigeschossigen Stadtvillen und Doppelhäusern im Teilgebiet WA 1 des rechtsverbindlichen B-Plans „Wohngebiet Schleibnitz-Nordost“ im Ortsteil Schleibnitz.

Das Vorhaben entspricht dem Ziel der Stadt Wanzleben-Börde, die Bebauung von Wohngrundstücken entsprechend der nachgefragten Wohnform kurzfristig zu ermöglichen, um damit das im FNP dokumentierte Wohnungsdefizit auszugleichen.

Die Änderung des Bebauungsplans dient den Belangen der Wohnbedürfnisse der ortsansässigen Bevölkerung und der Eigentumbildung weiterer Kreise der Bevölkerung im Sinne des § 1 Abs.6 Nr. 2 BauGB.

3.3 Begründung zur Anwendung der Verfahrensart

Für das Bebauungsplanänderungsverfahren soll das vereinfachte Verfahren gemäß § 13 BauGB angewendet werden. Für die Anwendung des vereinfachten Verfahrens nach § 13 BauGB sind folgende Voraussetzungen zu prüfen:

- 1) Die Grundzüge der Planung dürfen durch die Änderung nicht berührt werden.
- 2) Der Bebauungsplan darf keinem Vorhaben dienen, für das gemäß den bundes- oder landesrechtlichen Vorschriften eine Umweltverträglichkeitsprüfung erforderlich wäre.
- 3) Eine Beeinträchtigung der in § 1 Abs.6 Nr.7 Buchstabe b genannten Schutzgüter (Gebiete von gemeinschaftlicher Bedeutung und Europäische Vogelschutzgebiete) muss ausgeschlossen werden können. Weiterhin ist das beschleunigte Verfahren ausgeschlossen, wenn bei der Planung Pflichten zur Vermeidung oder Begrenzung der Auswirkungen von schweren Unfällen nach § 50 Abs.1 des Bundes-Immissionsschutzgesetzes zu beachten sind.

Zu Punkt 1)

Die Grundzüge der Planung gelten als berührt, wenn die wesentlichen, den gesamten Plan charakterisierenden, Planinhalte berührt werden. Die Grundzüge der Planung werden nicht berührt, wenn die Auswirkungen der Änderung räumlich begrenzt oder die Änderung für das Plankonzept gering sind.

Der planerische Grundgedanke für den Ursprungsbebauungsplan (ca. 4,8 ha) wird im Wesentlichen durch die Art und das Maß der baulichen Nutzung geprägt. Im Geltungsbereich des Urplans sind bereits 2-geschossige Wohngebäude als Hausgruppen und Einzelhäuser mit einer Firsthöhe von maximal 11 m zulässig (im Teilgebiet WA 5).

Die Grundzüge der Planung sind in diesem Fall nicht berührt, da die Änderungen räumlich begrenzt sind (auf das Teilgebiet WA 1, ca. 1 ha), der Gebietscharakter des Urplans unverändert bleibt, **die Erschließung, die Baugrenzen sowie die textlichen Festsetzungen nicht geändert werden.**

Die Änderungen in Bezug auf das Maß der baulichen Nutzung (Höhe und Geschossigkeit) überschreiten nicht die bereits im Geltungsbereich des rechtsverbindlichen B-Plans festgesetzten Obergrenzen für das Teilgebiet WA 5.

Die Aufnahme der Zulässigkeit von Doppelhäusern haben ebenfalls keine Auswirkung auf die Grundzüge der Planung, da im Urplan bereits neben Einzelhäuser auch Hausgruppen festgesetzt wurden.

Die genannten Änderungen sind für das Plankonzept des gesamten Bebauungsplans „Wohngebiet Schleibnitz-Nordost“ als gering einzustufen.

Zu Punkt 2)

Der Ursprungsbebauungsplan setzt bereits ein allgemeines Wohngebiet fest. Anlagen, die nach Anlage 1 des Umweltverträglichkeitsprüfungsgesetzes genehmigungspflichtig sind, sind in allgemeinen Wohngebieten nicht zulässig. Mit der vorliegenden B-Planänderung wird die Art der baulichen Nutzung nicht geändert.

Zu Punkt 3)

Innerhalb der Gebiete, die durch die Aufstellung der 1. Änderung des Bebauungsplans beeinflusst werden können, befinden sich keine Gebiete von gemeinschaftlicher Bedeutung oder Europäische Vogelschutzgebiete im Sinne des § 1 Abs.7 Buchstabe b BauGB.

Es wurde geprüft, dass sich in der beurteilungsrelevanten Umgebung keine Betriebe befinden, in denen schwere Unfälle im Sinne des Artikels 3 Nummer 13 der Richtlinie 202/18/EU aufgrund der dort vorhandenen Mengen gefährlicher Stoffe zu erwarten sind.

Prüfergebnis.

In Auswertung der vorstehenden Prüfungsergebnisse ist die Stadt Wanzleben-Börde zu dem Ergebnis gekommen, die Änderung des Bebauungsplans im vereinfachten Verfahren gemäß § 13 BauGB aufzustellen.

Die Pflicht, eine Umweltprüfung durchzuführen und einen Umweltbericht zu erstellen, entfällt damit. Darüber hinaus sind bei einer Änderung eines bereits rechtskräftigen Bebauungsplans Eingriffe als vor der planerischen Entscheidung bereits erfolgt oder zulässig (im Sinne des § 1a Abs. 3 Satz 5 BauGB). Ein Ausgleich ist somit nicht erforderlich.

3.4 Geltungsbereich und Eigentümerstruktur

Der räumliche Geltungsbereich der 1. Änderung des B-Plans erstreckt sich auf Teile des Flurstücks 307 (neu) der Flur 26 in der Gemarkung Wanzleben.

Die Plangebietsgröße des Geltungsbereichs der 1. Änderung des B-Plans beträgt ca. 1 ha.

Die Grenze des Plangebiets wird gebildet:

Norden: durch geplante Wohnbebauung (Ursprungsbebauungsplan)

Westen: Friedhofsgelände Schleibnitz

Süden: vorhandene Wohnbebauung der Geschwister-Scholl-Straße

Osten: Kreisstraße 1163 in Richtung Hohendodeleben

Die Grenzen des **räumlichen Geltungsbereichs des B-Plans** sind durch die zeichnerische Darstellung in den Planungsunterlagen eindeutig und verbindlich gekennzeichnet. Darstellungen außerhalb des räumlichen Geltungsbereichs haben nur nachrichtlichen Charakter.

Die Flächen im Plangebiet befinden sich in Privatbesitz.

3.5 Nutzung im Bestand

Die gesamte Fläche des Ursprungsbebauungsplans wurde intensiv landwirtschaftlich genutzt. Die Fläche des Plangebiets liegt seit 2021 brach und wird nicht bewirtschaftet, so dass sich Hochstaudengesellschaften ausgebildet haben.

Der südöstliche Rand des Plangebiets wird von einer Mittelspannungsfreileitung tangiert. Der Erschließungsträger beabsichtigt diese Leitung als Erdkabel in Abstimmung mit der Avacon Netz GmbH umzuverlegen.

4 Planinhalt und geänderte Festsetzungen

Im Folgenden wird lediglich auf die mit der 1. **Änderung des B-Plans vorgenommenen Änderungen eingegangen**. Für die übrigen aus dem Ursprungsplan übernommenen Inhalte wird auf die Begründung des rechtsverbindlichen B-Plans verwiesen.

4.1 Inhalt und Begründung der 1. Änderung

Die Änderungen des seit 02.09.2021 rechtsverbindlichen Ursprungsbebauungsplans umfassen im Einzelnen:

- Erhöhung der der Geschossigkeit von ein auf zwei Vollgeschosse.
 - Änderung der zulässigen Firsthöhe von maximal 8 m auf 10 m.
 - Aufnahme der Zulässigkeit von Doppelhäusern.
 - Beseitigung der Diskrepanz (im rechtskräftigen Urplan) zwischen den in der Planzeichnung festgesetzten Anpflanzflächen und der textlichen Festsetzung zur Anpflanzung einer mindestens 9,60 m breiten Strauchhecke auf privaten Grünflächen.
 - Anpassung der Fläche an das aktuelle Liegenschaftskataster.
1. Änderung der Geschossigkeit und Firsthöhe, **siehe Begründung Pkt. 4.1.1**
 2. Aufnahme der Zulässigkeit von Doppelhäusern, **siehe Begründung Pkt. 4.1.2**
 3. Beseitigung der Diskrepanz, zwischen der zeichnerischen und textlichen Festsetzung im Urplan in Bezug auf die Anpflanzung einer Hecke, **siehe Begründung Pkt. 4.1.3**
 4. Aktualisierung der Plangrundlage, **siehe Begründung Pkt. 4.1.4**

Begründung:

4.1.1 Änderung der Geschossigkeit und Firsthöhe

Der Bebauungsplan in der wirksamen Fassung begrenzt im Teilgebiet WA 1 die Geschossigkeit der Bebauung auf maximal ein Vollgeschoss und die Firsthöhe auf maximal 8 m.

Die Festsetzung von einem Vollgeschoss basiert auf den Ende in den 90er Jahren (Zeitpunkt Entwurfs- und Auslegungsbeschluss des B-Plans, 23.09.1999) üblicherweise nachgefragten Bautypen für Einfamilienhäuser mit einem Vollgeschoss und ausgebautem Dachgeschoss. Diese Nachfrage hat sich geändert. Vermehrt werden vorzugsweise sogenannten "Stadtvillen" mit zwei Vollgeschossen und nicht ausgebautem Dach errichtet.

Im Rahmen von Vorgesprächen zur Vermarktung der Baugrundstücke im Planänderungsgebiet hat sich dieser Trend bestätigt.

Um auf diese geänderte Nachfrage zu reagieren, sollen im Planänderungsgebiet auch diese Gebäudetypen zugelassen werden. Die B-Planänderung sieht für das Teilgebiet WA 1 eine Änderung der Geschossigkeit auf zwei Vollgeschosse vor sowie eine Änderung der Firsthöhe auf maximal 10 m vor. Durch die Festsetzung einer Firsthöhe von 10 m wird verhindert, dass neben den beiden Vollgeschossen weitere Nichtvollgeschosse errichtet werden. Insofern fügen sich die Gebäude in die nähere Umgebung ein.

4.1.2 Aufnahme der Zulässigkeit von Doppelhäusern

Im Ursprungsbebauungsplan wurde für das Teilgebiet WA 1 die offene Bauweise nach § 22 BauNVO festgesetzt, jedoch auf die Hausform „Einzelhaus“ beschränkt.

Im Rahmen der Vermarktung der Baugrundstücke hat auch hier eine Nachfrage nach Doppelhäusern ergeben.

Gemäß § 22 Abs. 2 Satz 1 BauNVO entsteht ein Doppelhaus dadurch, dass zwei Gebäude auf benachbarten Grundstücken durch Aneinanderbauen zu einer Einheit zusammengefügt werden. Meistens werden zwei Doppelhaushälften gemeinsam und aus einer Hand geplant und gebaut.

Der Bau eines Doppelhauses, in dem zwei Familien wohnen, ist eine gute Lösung, um Grundstücke effizient zu nutzen und Baukosten zu reduzieren.

Aus o.g. Gründen werden neben Einzelhäuser auch Doppelhäuser zugelassen. Im Doppelhaus sind zwei Wohnungen zulässig. Eine Änderung der textlichen Festsetzung Teil A, Punkt 4 ist somit nicht erforderlich.

4.1.3 Beseitigung der Diskrepanz zwischen der zeichnerischen und textlichen Festsetzung im Urplan

Im Ursprungsbebauungsplan wurden zur Berücksichtigung der Belange von Natur und Landschaft Flächen und Maßnahmen zum Anpflanzen von Bäumen, Sträuchern und sonstigen Bepflanzungen gemäß § 9 Abs. 1 Nr. 25a BauGB festgesetzt.

Unter anderem wurden Schutzanpflanzungen als Übergang zur offenen Landschaft bzw. zur Eingrünung des Plangebiets festgesetzt.

Wie bereits unter Punkt 2.4, Seite 13 der vorliegenden Begründung erläutert, musste zur Erlangung der Rechtskraft für den Ursprungsbebauungsplan ein nachträglicher Umweltbericht erarbeitet werden.

Der nachträgliche Umweltbericht vom 26.01.2021 wurde vom Stadtrat der Stadt Wanzleben-Börde in der Sitzung am 04.03.2021 beschlossen.

Die im Umweltbericht in der Fassung vom 26.01.2021 enthaltenen Vorschläge für die textlichen Festsetzungen wurden Bestandteil des B-Plans „Wohngebiet Schleibnitz-Nordost“.

Sie wurden in den Teil B der textlichen Festsetzung unter Punkt 8 aufgenommen.

Unter Punkt 8.2 der textlichen Festsetzungen wurde eine mindestens 9,60 m breite Strauchhecke festgesetzt und in einer Textkarte dargestellt.

Es wurde leider seiner Zeit versäumt, die Planzeichnung Teil A an die textliche Festsetzung Teil B, Punkt 8.2 anzupassen.

Mit der vorliegenden B-Planänderung wird für das Teilgebiet WA 1 die Diskrepanz zwischen den in der Planzeichnung festgesetzten Anpflanzflächen und der textlichen Festsetzung zur Anpflanzung einer mindestens 9,60 m breiten Strauchhecke auf privaten Grünflächen ausgeräumt.

4.1.4 Aktualisierung der Plangrundlage

Die 1. Änderung des B-Plans wurde auf der Grundlage des aktuellen Liegenschaftskatasters erstellt. Die Flurstücke im Geltungsbereich des Urplans wurden zwischenzeitlich zum Flurstück 307 zusammengelegt.

5 Auswirkungen der B-Planänderung

5.1 Auswirkungen auf die Erschließung

Die Belange

- Verkehr (§ 1 Abs. 6 Nr. 9 BauGB)
- Post- und Telekommunikationswesen (§ 1 Abs. 6 Nr. 8d BauGB)
- Versorgung, insbesondere mit Energie und Wasser (§ 1 Abs. 6 Nr. 8e BauGB)
- Abfallentsorgung und der Abwasserbeseitigung (§ 1 Abs. 6 Nr. 7e BauGB) u.
- die Sicherheit der Wohn- und Arbeitsbevölkerung (§ 1 Abs. 6 Nr. 1 BauGB)

erfordern für den Geltungsbereich des Bebauungsplans

- eine Verkehrserschließung
- eine Ver- und Entsorgung (Trink-, Schmutz- und Oberflächenwasser, Energie, Telekommunikation/Breitband und Abfallentsorgung)
- einen ausreichenden Feuerschutz.

Dieses kann für das Plangebiet wie folgt gewährleistet werden:

Verkehrerschließung des Plangebiets

Entsprechend Festsetzung im Ursprungsbebauungsplan soll das Wohngebiet verkehrstechnisch über innere öffentliche Erschließungsstraßen (Anliegerstraßen) an die Geschwister-Scholl-Straße und an die Kreisstraße 1163 in Richtung Hohendodeleben angeschlossen werden.

Mit der vorliegenden B-Planänderung erfolgt keine Änderung der im Urplan festgesetzten verkehrstechnischen Erschließung des Wohngebiets.

Ver- und Entsorgung

- Träger der Trinkwasserversorgung ist der Trink- und Abwasserverband Börde in 39387 Oschersleben (Bode), Magdeburger Straße 35. Der Erschließungsträger hat mit dem TAV Börde einen Erschließungsvertrag abgeschlossen. Das Wohngebiet soll an die Trinkwasserleitung in der Geschwister-Scholl-Straße angeschlossen werden. Mit der vorliegenden B-Planänderung erfolgt keine Änderung der geplanten Versorgung mit Trinkwasser.
- Träger der Schmutzwasserbeseitigung ist der Trink- und Abwasserverband Börde in 39387 Oschersleben (Bode), Magdeburger Straße 35. Der Erschließungsträger hat mit dem TAV Börde einen Erschließungsvertrag abgeschlossen. Das Wohngebiet soll an den Schmutzwasserkanal in der Hauptstraße angeschlossen werden. Mit der vorliegenden B-Planänderung erfolgt keine Änderung der geplanten Schmutzwasserentsorgung.
- Träger der Niederschlagswasserbeseitigung ist der Trink- und Abwasserverband Börde in 39387 Oschersleben (Bode), Magdeburger Straße 35. Für eine ordnungsgemäße Beseitigung des Niederschlagswassers ist nach § 79b Wassergesetz LSA der Grundstückseigentümer verpflichtet, da die Gemeinde den Anschluss an einen öffentlichen Regenwasserkanal nicht vorschreibt.

Das auf den privaten Grundstücken anfallende unverschmutzte Niederschlagswasser soll vor Ort zur Versickerung gebracht werden. Dieses entspricht den Vorschriften des § 55 Abs. 2 WHG (Wasserhaushaltsgesetz) i.V.m. § 78 WG LSA (Wassergesetz des Landes Sachsen-Anhalt), wonach in geeigneten Fällen das Niederschlagswasser orts-nah versickert oder verrieselt werden soll.

Das von befestigten Flächen abfließende Niederschlagswasser darf nicht auf benachbarte Grundstücke übertreten oder diese nachteilig beeinträchtigen.

Nach § 69 Abs. 1 WG LSA ist eine Erlaubnis oder Bewilligung für das Einleiten von Niederschlagswasser in das Grundwasser nicht erforderlich, soweit die Versickerung über die belebte Bodenzone erfolgt. Die Errichtung baulicher Versickerungsanlagen (zum Bsp. Sickerschacht-, Rigolenversickerung oder auch Sickermulden) bedarf nach § 8 Abs. 1 WHG der wasserrechtlichen Erlaubnis, diese ist unter Berücksichtigung der Hinweise im Arbeitsblatt ATV 138 „Planung, Bau und Betrieb von Anlagen zur Versickerung von Niederschlagswasser“ bei der unteren Wasserbehörde zu beantragen. Der Verbleib des Niederschlagswasser auf den einzelnen Baugrundstücken ist jeweils durch die Bauherren mit dem Bauantrag nachzuweisen.

Das unverschmutzte Niederschlagswasser der Straßenverkehrsflächen wird über einen neuen Regenwasserkanal im Bereich der geplanten Erschließungsstraßen abgeführt und dem vorhandenen Regenwasserkanal in der Hauptstraße zugeführt.

Die Abstimmungen mit dem Träger der Niederschlagswasserbeseitigung hierzu sind bereits durch den Erschließungsträger erfolgt.

- Das zuständige Energieunternehmen für die Elektro- und Energieversorgung ist die Avacon Netz GmbH mit Sitz in 39387 Oschersleben, Anderslebener Straße 62. Das Plangebiet wird an die Energieversorgungsleitungen in der Geschwister-Scholl-Straße angeschlossen.
- In der Stadt Wanzleben-Börde wird derzeit ein kommunales Breitbandnetz verlegt. Ein Anschluss des B-Plangebiets ist vorgesehen.
- Träger der Abfallbeseitigung für Hausmüll und hausmüllähnliche Gewerbeabfälle ist die Kommunalservice Landkreis Börde AöR.
Die im Ursprungsbebauungsplan festgesetzten öffentlichen Verkehrsflächen können durch dreiaxsiges Müllfahrzeug angefahren werden, dementsprechend ist im Plangebiet die Müllabfuhr sichergestellt. Mit der vorliegenden B-Planänderung erfolgt keine Änderung der öffentlichen Verkehrsflächen.

Die vorliegende B-Planänderung hat keine Auswirkungen auf die geplante Ver- und Entsorgung des Plangebiets.

Feuerschutz

Für den Planbereich ist als gemeindlicher Grundschutz eine Löschwassermenge von 800 l/min über 2 Stunden entsprechend dem DVGW-Regelwerk Arbeitsblatt W405 erforderlich.

Für den Grundschutz ist die Stadt Wanzleben-Börde zuständig. Die ausreichende Löschwasserversorgung ist aus dem Trinkwassernetz über Hydranten möglich.

Nach Rücksprache mit dem SG Brandschutz der Stadt Wanzleben Börde kann Löschwasserversorgung aus dem Unterflurhydrant (H24.002) erfolgen. Dieser liefert ca. 1.000 Liter Wasser pro Minute bei einem Druck von 4,9 bar (Daten aus 2022).

5.2 Auswirkungen auf Belange des Umweltschutzes, des Naturschutzes und der Landschaftspflege

Bei der Aufstellung von Bebauungsplänen sind gemäß § 1 Abs. 6 Nr. 7 BauGB die Belange des Umweltschutzes einschließlich des Naturschutzes und der Landschaftspflege zu berücksichtigen. Die Aufstellung der 1. Änderung des B-Plans „Wohngebiet Schleibnitz-Nordost“ hat keine nachteilige Auswirkungen auf die Belange des Umweltschutzes sowie des Naturhaushaltes und der Landschaftspflege (§ 1 Abs.6 Nr.7 BauGB). Die Art der baulichen Nutzung wird nicht geändert, es erfolgt keine zusätzliche Flächenversiegelung. Die B-Planänderung wird im Verfahren nach § 13 BauGB aufgestellt. Der § 13 Abs. 3 Satz 1 BauGB legt fest, dass eine Umweltprüfung nach § 2 Abs. 4 BauGB nicht durchgeführt und vom Umweltbericht nach § 2a BauGB abgesehen wird. Die vorliegende Aufstellung der 1. Änderung des Bebauungsplans wird damit nicht umweltprüfungspflichtig.

Belange von Natur und Landschaft

Im vereinfachten Verfahren nach § 13 BauGB sind Eingriffe, die aufgrund der Aufstellung des Bebauungsplans zu erwarten sind, als im Sinne des § 1a Abs. 3 Satz 5 BauGB bereits vor der planerischen Entscheidung erfolgt oder zulässig anzusehen. Der Geltungsbereich der 1. Änderung des B-Plans befindet sich innerhalb des Geltungsbereichs eines rechtskräftigen Bebauungsplans, für den eine Umweltprüfung erfolgt ist. Dementsprechend wurden die „Eingriffe“ bereits mit der Aufstellung des rechtsverbindlichen Bebauungsplans genehmigt.

Belange des Artenschutzes

Für den Ursprungsbebauungsplan wurde ein Umweltbericht erstellt, daraus resultierend wurden Maßnahmen zum Artenschutz gemäß § 9 Abs. 1 Nr. 20 BauGB in den Teil B der textlichen Festsetzung unter Punkt 8.3 aufgenommen. Diese Festsetzung wird nicht geändert und gilt somit auch im Geltungsbereich der 1. Änderung des B-Plans „Wohngebiet Schleibnitz-Nordost“ unverändert fort.

Belange der Abfallbeseitigung

Im Interesse des Umweltschutzes ist eine geordnete Beseitigung der im Plangebiet entstehenden Abfälle erforderlich. Dies ist durch den Anschluss an die zentrale Abfallbeseitigung des Landkreises Börde gewährleistet.

Belange des Gewässerschutzes

Die Flächen im Plangebiet sind nach den Zielen der Raumordnung und Landesplanung keine "Vorranggebiete für Wasserversorgung". Aufgrund der Festsetzung der Art der baulichen Nutzung als allgemeines Wohngebiet ist von keiner erheblichen Gefährdung des Grundwassers auszugehen. Die Änderungen haben keine wesentlichen Auswirkungen auf das Grundwasser. Oberflächengewässer sind im Plangebiet nicht vorhanden. Zur Reinhaltung der Gewässer muss das anfallende Schmutzwasser gereinigt werden. Das soll durch den Anschluss des Plangebiets an die zentrale Schmutzwasserkanalisation gewährleistet werden.

Belange der Luftreinhaltung

Im Interesse des Umweltschutzes müssen schädliche Umwelteinwirkungen durch Luftverunreinigungen (§ 3 Abs. 4 BImSchG) vermieden werden. Die B-Planänderung hat keine Auswirkungen auf die Belange der Luftreinhaltung, da bereits im Urplan ein allgemeines Wohngebiet

festgesetzt wurde.

Belange der Lärmbekämpfung

Im Interesse des Umweltschutzes müssen schädliche Umwelteinwirkungen durch Lärm (§ 3 Abs. 1 und 2 BImSchG) vermieden werden. Die B-Planänderung hat keine Auswirkungen auf die Belange der Lärmbekämpfung, da bereits im Urplan ein allgemeines Wohngebiet festgesetzt wurde. Das Gebiet ist nicht erkennbar erheblichen Lärmimmissionen ausgesetzt.

Belange des Denkmalschutzes und der Archäologie

Im Geltungsbereich des Urplans und im Umfeld befinden sich gemäß § 2 DenkmSchG LSA archäologische Kulturdenkmale. Aus archäologischer Sicht kann dem Vorhaben zugestimmt werden, wenn gemäß § 14 Abs. 9 DenkmSchG LSA gewährleistet ist, dass das Kulturdenkmal in Form einer fachgerechten Dokumentation der Nachwelt erhalten bleibt (Sekundärerhaltung). Aufgrund der schlechten Erhaltung der Befunde kann die archäologische Dokumentation baubegleitend erfolgen. Der Beginn von Erdarbeiten ist rechtzeitig vorher mit dem Landesamt für Denkmalpflege und Archäologie sowie der zuständigen unteren Denkmalschutzbehörde abzusprechen (§ 14 Abs.2 DenkmSchG LSA).

In Vorbereitung der Erschließungsmaßnahmen ist hierzu bereits eine Abstimmung mit unteren Denkmalschutzbehörde des Landkreises Börde erfolgt.

Schutzgebiete

Im Plangebiet oder unmittelbar angrenzend befinden sich keine Gebiete von gemeinschaftlicher Bedeutung oder Europäische Vogelschutzgebiete im Sinne des § 1 Abs. 7 Buchstabe b BauGB.

5.3 Auswirkungen auf den kommunalen Haushalt

Durch die Wahl des Planverfahrens auf der Grundlage einer städtebaulichen Vereinbarung nach § 11 BauGB zwischen der Stadt Wanzleben-Börde und dem Vorhabenträger/ Erschließungsträger ergeben sich für die Stadt **keine Kosten**, da alle Leistungen die mit der Planung und Umsetzung des Vorhabens verbunden sind durch den Erschließungsträger zu erbringen sind. Alle Flächen im Plangebiet befinden sich im Eigentum des Erschließungsträgers.

6 Flächenbilanz

Das Planänderungsgebiet hat eine Fläche von 9.943 m²

	Fläche in m ²
Plangebiet insgesamt	9.943
Allgemeines Wohngebiet (WA) (§ 9 Abs. 1 Nr. 1 BauGB i.V.m. § 4 BauNVO)	7.020
• davon überlagernd mit Flächen zum Anpflanzen von Bäumen, Sträuchern und sonstigen Bepflanzungen (§ 9 Abs. 1 Nr. 25a BauGB)	472
Grünflächen (§ 9 Abs. 1 Nr. 15 BauGB)	2.923
• davon überlagernd mit Flächen zum Anpflanzen von Bäumen, Sträuchern und sonstigen Bepflanzungen (§ 9 Abs. 1 Nr. 25a BauGB)	2.923

7 Textliche Festsetzungen Teil B entsprechend Urplan

Die nachstehenden textlichen Festsetzungen Teil B des seit 02.09.2021 rechtsverbindlichen B-Plans behalten mit der vorliegenden 1. Änderung ihre Gültigkeit.

Planungsrechtliche Festsetzungen (§ 9 (1-3) BauGB)

- 1) Art der baulichen Nutzung (§ 9 (1) 1 BauGB)
Ausnahmsweise zulässige Nutzungen gemäß § 4 Abs. 3 BauNVO
Ziff. 4 - Gartenbaubetriebe
Ziff. 5 - Tankstellen
sind gemäß § 1 (6) BauNVO nicht zulässig.
- 2) Sichtfelder sind zwischen 0,80 m und 2,50 m Höhe auf Dauer von ständigen Sichthindernissen, parkenden Fahrzeugen und sichtbehinderndem Bewuchs freizuhalten. Bäume, Lichtmasten, Lichtsignalgeber und ähnliches sind innerhalb der Sichtfelder möglich, sie dürfen wartepflichtigen Fahrem, die aus dem Stand einbiegen oder kreuzen wollen, die Sicht auf bevorrechtigte Fahrzeuge oder nichtmotorisierte Verkehrsteilnehmer jedoch nicht verdecken.
Strauchpflanzungen, auch Einfriedungen sind zulässig, sofern 70 cm, gemessen über Fahrbahnoberkante, nicht überschritten wird.
- 3) Abweichende Bauweise § 9 (2) BauGB
Bei Hausgruppen kann eine Überschreitung der Abstandsflächen erfolgen.
Es gilt § 22 Abs. 2 BauNVO mit folgenden Abweichungen: Die Länge der Hausform darf 50 m überschreiten.
Die Gebäude dürfen auch so aneinander gebaut werden, daß die Abstandsflächen der Vorder- oder Rückseiten einander überschreiten, wenn die Beleuchtung der Räume des Gebäudes nicht wesentlich beeinträchtigt wird und Anforderungen aus Gründen des Brandschutzes unberührt bleibe.
3.1 Grundstücksgrößen § 9(3) BauGB
Im WA 1-4 beträgt die Mindestgrundstücksgröße 600 qm und im WA 5 beträgt die Grundstücksgröße mindestens 150 qm
- 4) Wohnungsanzahl § 9(6) BauGB
Die höchstzulässige Zahl der Wohnungen in Wohnhäusern im WA 1-4 beträgt 2
- 5) Grünordnerische Festsetzung (§ 9(1)+ § 20 BauGB)
Entlang der Straßenbegrenzungslinie ist auf den angrenzenden Baugrundstücken je ein standorttypischer Laubbaum (Linde, Ahorn, Esche) zu pflanzen und auf Dauer zu erhalten. Pflanzbeginn 1 Jahr nach Fertigstellung. Innerhalb des als „Allgemeines Wohngebiet“ (WA) festgesetzten Flächen sind standorttypische Bäume (Linde, Ahorn, Esche) und Stäucher zu pflanzen. (vgl. Pflanzliste in der Begrünung)
- 6) Das Pflanzgebot gilt nicht für Grundstückszufahrten bis max. 5,00 m Breite.
- 7) Bodenschutz § 9 (1) BauGB
Der Erdaushub (getrennt nach Ober- und Unterboden) ist soweit möglich bei der Geländemodellierung im Baugebiet zu verwenden

Fortsetzung der textlichen Festsetzung Teil B, Seite 24

8.) Ergänzende textlichen Festsetzungen aus dem Umweltbericht vom 26.01.2021 gemäß § 9 Abs. 1 Nr. 15, 20 und 25 BauGB

Private Grundstücksflächen - Bepflanzung

8.1 Die nicht überbauten und nicht versiegelten Grundstücksflächen mit einer Gesamtfläche von 21.054 m² sind als Ziergarten anzulegen und auf Dauer zu unterhalten.

8.2 Anlage einer mindestens 9,60 m breiten Strauchhecke aus heimischen standortgerechten Laubgehölzen auf den privaten Grünflächen, die das Baugebiet vollständig umfasst und das Gebiet in die Landschaft einbindet (vgl. Abbildung 6).

Flächen für Maßnahmen zum Schutz, zur Pflege und zur Entwicklung von Boden, Natur und Landschaft

8.3 Vor Baubeginn sind die Flächen durch Fachkundige auf das Vorkommen des Feldhamsters zu kontrollieren (ca. April/ Mai und/ oder nach der Ernte). Die Naturschutzbehörde ist über das Ergebnis zu informieren. Zum Schutz der Offenlandbrüter erfolgt die Baufeldfreimachung außerhalb der Brutzeit (01.03 bis 30.09.). Diese Untersuchung bzw. Schutzzeiten hat der Antragsteller/ Vorhabenträger auf seiner Parzelle(n) im Rahmen des Baugenehmigungsverfahrens abzusichern.

Hinweis:

8.4 Umweltüberwachung

Die Überwachung der Wirksamkeit der textlichen Festsetzungen ist durch geeignete Überwachungsmaßnahmen und Informationen unter Berücksichtigung der Bringschuld der Fachbehörden nach § 4 Abs. 3 BauGB in regelmäßigen Intervallen nach Realisierung des Vorhabens zu prüfen und gegebenenfalls sind geeignete Maßnahmen zur Abhilfe zu ergreifen. Durchführung einer ökologischen Bauüberwachung. Die Prüfung der Stadt Wanzleben – Börde erfolgt durch Abfrage der entsprechenden Fachbehörden. Alle mit dem Monitoring-Konzept in Verbindung stehenden Aufwendungen sind durch den Erschließungsträger zu tragen.

8.5 Bei der Entwicklung der Bauflächen, der privaten und öffentlichen Grünflächen und der Flächen für Maßnahmen zum Schutz, zur Pflege und zur Entwicklung von Natur und Landschaft zur Erfüllung der Ausgleichsfunktionen gemäß BauGB / NatSchG LSA ist der Inhalt des Umweltberichtes zu beachten.

8 Hinweise von Behörden im Ergebnis der Abwägung

Die nachstehenden Hinweise, aus der Behördenbeteiligung zur 1. Änderung B-Plans Wohngebiet Schleibnitz-Nordost“, sind im Rahmen der nachgelagerten Fachplanungen, Zulassungsverfahren bzw. in der Realisierungsphase zum konkreten Vorhaben zu berücksichtigen.

Hinweise entsprechend Stellungnahme des Landkreises Börde vom 23.10.2023

➤ **Rechtsamt, SG Ordnung und Sicherheit**

Es wurde festgestellt, dass diese o.g. Fläche nicht als Kampfmittelverdachtsfläche eingestuft ist.

Somit ist bei Maßnahmen an der Oberfläche sowie bei Tiefbauarbeiten oder sonstigen erdeingreifenden Maßnahmen im Planbereich nicht zwingend mit dem Auffinden von Kampfmitteln zu rechnen.

Hinderungsgründe, die durch einen Kampfmittelverdacht begründet sein könnten, liegen nicht vor.

Hinweise entsprechend Stellungnahme des Landesamtes für Geologie und Bergwesen Sachsen-Anhalt vom 24.10.2023

Hinweise auf mögliche Beeinträchtigungen durch umgegangenen Altbergbau liegen dem LAGB für das B-Plangebiet nicht vor.

Geologie

Ingenieurgeologie

Der tiefere geologische Untergrund im nordöstlichen Teil des Vorhabens wird aus Gesteinen des Oberen Buntsandstein gebildet, die potentiell subrosionsgefährdete Horizonte aufweisen. Aufgrund des Vorhandenseins dieser Horizonte und durch den entsprechenden Aufbau des Untergrundes liegt hier eine potentielle Gefährdung vor. Konkrete Hinweise auf Subrosionsauswirkungen, wie z.B. Erdfälle, sind allerdings im Fachinformationssystem Ingenieurgeologie des LAGB

bisher im zu betrachtenden Bereich und im Umkreis nicht dokumentiert, so dass eine Gefährdung hier als gering eingeschätzt wird. Sollten sich im Verlauf der Bauarbeiten Anzeichen für z. B. ältere, verfüllte Bruchstrukturen ergeben, benachrichtigen Sie bitte das LAGB umgehend.

Gemäß der digitalen Geologischen Karte und nahegelegenen Bohrungen kommen im betreffenden Bereich unter der Geländeoberkante Löss auf Geschiebemergel vor. Löss ist im trockenen Zustand relativ standfest. Allerdings nimmt Löss, aufgrund seiner hohen Porosität, leicht Wasser auf. Mit steigender Wasseraufnahme kommt es zu Konsistenzveränderungen bis hin zur Verflüssigung, was zu Setzungen an Bauwerken (Rissbildungen) führen kann.

Für Versickerungsanlagen gilt: Durch das Versickern von Oberflächen- bzw. Traufenwasser im Bereich von baulichen Anlagen können somit Schäden verursacht werden.

Untergrundversickerungen von Wasser sollten deshalb in Gebieten mit Lössverbreitung grundsätzlich nicht in Nähe baulicher Anlagen vorgenommen werden. Bei vorgesehenen Wasserversickerungen sollte die Wasseraufnahmefähigkeit des Untergrundes im Rahmen der Baugrunduntersuchung überprüft werden.

Hydrogeologie

Bezüglich des Vorhabens gibt es beim gegenwärtigen Kenntnisstand aus hydrogeologischer Sicht **keine Bedenken**, jedoch nachfolgende Hinweise:

Niederschlagswasser soll nach §79 WG LSA (4) in geeigneten Fällen (u.a. wenn geologische und hydrogeologische Verhältnisse geeignet sind) versickert werden.

Hier stehen nach GK25 Abschwemmmassen und Löss über Sanden oder Geschiebemergel an. Löss neigt bei völliger Durchfeuchtung zu Struktur- und Volumenverlust (Sackungen) und ist deshalb nicht für die Versickerung mittels Anlagen geeignet. Nach gutachterlicher Prüfung können bauwerksferne, weitflächige Versickerungen grundsätzlich im Einzelfall möglich sein. Die bindigen Abschwemmmassen sind erfahrungsgemäß wenig versickerungsgünstig. Geschiebemergel neigen häufig zur Staunässebildung. Nach den hier vorliegenden Daten ist Grundwasser ab zwei Meter Tiefe unter Flur zu erwarten. Da geplant ist, dass im Bebauungsplangebiet anfallende Regenwasser zu versickern, wird empfohlen die Eignung des Untergrundes (hier die Versickerungsfähigkeit des Untergrundes) unter Beachtung des DWA-Regelwerkes A138 standortkonkret durch entsprechende Untersuchungen (evtl. im Rahmen der Baugrunduntersuchung) nachzuweisen. Bezüglich detaillierter und aktualisierter Angaben zur Hydrodynamik wenden Sie sich bitte an den dafür zuständigen Landesbetrieb für Hochwasserschutz und Wasserwirtschaft Sachsen-Anhalt (Willi-Brundert-Str. 14, 06132 Halle). Sofern bereits Bohrungen für den Planungsbereich vorliegen oder im Vorfeld der geplanten Maßnahme Bohrungen geteuft werden, sind die Schichtenverzeichnisse sowie die geologischen und hydrogeologischen Erkundungsergebnisse dem LAGB zu übergeben (Geologiedatengesetz vom 19.06.2020). Die Dokumentation der Bohr- und Ausbauarbeiten gemäß DIN 4943 ist spätestens 4 Wochen nach Abschluss der Arbeiten zu übermitteln.

Hinweise entsprechend Stellungnahme des Landesamtes für Denkmalpflege und Archäologie vom 28.10.2023

Im Vorhabenbereich und im Umfeld der geplanten Maßnahme befinden sich gemäß § 2 DenkmSchG LSA zahlreiche archäologische Kulturdenkmale (Siedlung – Vorgeschichte; Befestigung – Landwehr Mittelalter, Neuzeit; Historischer Ortskern – Mittelalter, Neuzeit); ihre annähernde Ausdehnung geht aus der beigefügten Anlage hervor.

Im östlichen Bereich des Baufeldes liegt eine mittelalterliche bis frühneuzeitliche Landwehr. Solche Anlagen erfüllten verschiedene wichtige Funktionen. Sie dienten u.a. als Grenzmarkierungen und Grenzsicherungen, zum Schutz vor Einfällen, als Einhegungen sowie als Jagdbegrenzungen mit begleitenden Wolfsgruben. Oft mussten die Anwohner der Umgebung die Gräben und Erdwälle anlegen; auf dem zentralen, etwas breiteren Streifen wurde undurchdringliches

Gehölz angepflanzt und später gepflegt. Für die Kenntnis der Grenzen verschiedener Herrschaften, Siedlungs- und Herrschaftsstrukturen stellen diese Kulturdenkmale einen bedeutenden Quellenbestand dar. Sie sind von hohem gesellschaftlichem Interesse.

Zudem liegt das geplante Bauvorhaben am nordöstlichen Rand des mittelalterlich-historischen Ortskerns, welcher als archäologisches Flächendenkmal anzusehen ist. Ortskerne sind Zeugen geschichtlicher und besiedlungsgeschichtlicher Entwicklungsprozesse. In ihren Böden sind außerdem Überreste volkskundlicher und handwerklicher Tätigkeiten verwahrt, so dass sie kulturell-künstlerische Bedeutung besitzen. Jeder Ortskern weist individuelle Gepräge auf, so dass dieser als seltenes Denkmal mit beachtlichem Wert einzustufen ist.

Darüber hinaus wurden bei Begehungen im gesamten Vorhabenbereich Funde entdeckt, die auf eine vorgeschichtliche Siedlung hindeuten. Bodeneingriffe und Bauvorhaben im Vorhabengebiet führen zu erheblichen Eingriffen, Veränderungen und Beeinträchtigungen der Kulturdenkmale. **Gemäß § 1 und § 9 DenkmSchG LSA sind archäologische Kulturdenkmale im Sinne des DenkmSchG LSA zu schützen, zu erhalten und zu pflegen (substanzielle Primärerhaltungspflicht).** Hierbei erstreckt sich der Schutz auf die gesamte Substanz des Kulturdenkmales einschließlich seiner Umgebung, soweit dies für die Erhaltung, Wirkung, Erschließung und die wissenschaftliche Forschung von Bedeutung ist.

Aus facharchäologischer Sicht kann möglichen Bodeneingriffen im Vorhabenareal nur unter der Bedingung zugestimmt werden, wenn vorgeschaltet zu Baumaßnahmen/ Bodeneingriffen entsprechend § 14 (9) DenkmSchG LSA fachgerechte archäologische Dokumentationen nach den derzeit gültigen Standards des LDA LSA durchgeführt werden (Sekundärerhaltung).

Darüber hinaus können aufgrund der Siedlungsgeschichte der Region weitere Fundsituationen bzw. archäologische Quellen nicht ausgeschlossen werden.

Gemäß § 2 in Verb. mit § 18 (1) DenkmSchG LSA entsteht ein Denkmal ipso iure und nicht durch einen Verwaltungsakt.

Ein Antrag auf denkmalschutzrechtliche Genehmigung ist bei der zuständigen Denkmalschutzbehörde einzureichen.

Hinweise entsprechend Stellungnahme der Avacon Netz GmbH Helmstedt vom 26.08.2023 und 13.10.2023

Die im Plangebiet befindlichen MS/NS-Kabel/Freileitungen sowie Gasanlagen unseres Verantwortungsbereiches dürfen durch die Maßnahmen nicht in Mitleidenschaft gezogen werden. Mögliche Berührungspunkte sind im Vorfeld mit uns abzustimmen.

Bei Pflanzungsarbeiten in der Nähe unserer Anlagen weisen wir auf das Merkblatt über Baumstandorte und unterirdische Ver- und Entsorgungsanlagen der Forschungsgesellschaft für Straßen und Verkehrswesen hin.

Der Schutzabstand zu unseren Mittelspannungsfreileitungen beinhaltet 3 m je Seite, dieser darf nicht unterschritten werden!

Nutzungsbeschränkungen ergeben sich zusätzlich darin, dass die Standsicherheit der Freileitungsmaste gewährleistet werden muss und dass wir im Falle eines Defektes an unseren Anlagen ständig Zugang haben müssen.

Die Leitungsschutzanweisung der Avacon sind zu berücksichtigen.

Hinweise entsprechend Stellungnahme des TAV Trink- und Abwasserverband vom 10.10.2023

Für die Erschließung wird eine Erschließungsvereinbarung zwischen dem Erschließungsträger der zu erschließenden Grundstücke mit dem TAV Börde notwendig.

Die Lage der Hausanschlüsse ist rechtzeitig vor Baubeginn im Antragsverfahren mit dem TAV Börde abzuklären, die Herstellungskosten sind vom Grundstückseigentümer zu tragen. Für die Herstellung der öffentlichen Anlagen werden Beiträge, Baukostenzuschüsse und Anschlusskosten fällig.

Für das auf den Grundstücken anfallende Niederschlagswasser ist der TAV Börde zuständig, das Niederschlagswasser soll auf den Grundstücken verbleiben und versickert werden. Der Verbleib des Niederschlagswasser ist nachzuweisen.



1. Änderung B-Plan "Wohngebiet Schleibnitz-Nordost" Stadt Wanzleben-Börde

Auszug aus Topographischer Karte
Übersichtsplan M 1:10000



Kartengrundlage: Auszug aus Topographischer Karte M 1:10.000
Genehmigungsnummer:
[TK10/07/2023] © LVermGeo LSA (www.lvermgeo.sachsen-anhalt.de)/A18/1-6022672/2011
[Hatched Area] Geltungsbereich 1. Änderung des Bebauungsplans
[Dashed Area] Geltungsbereich Ursprungsbebauungsplan

Auszug aus dem seit dem 02.09.2021
rechtsverbindlichen B-Plan
ohne Maßstab

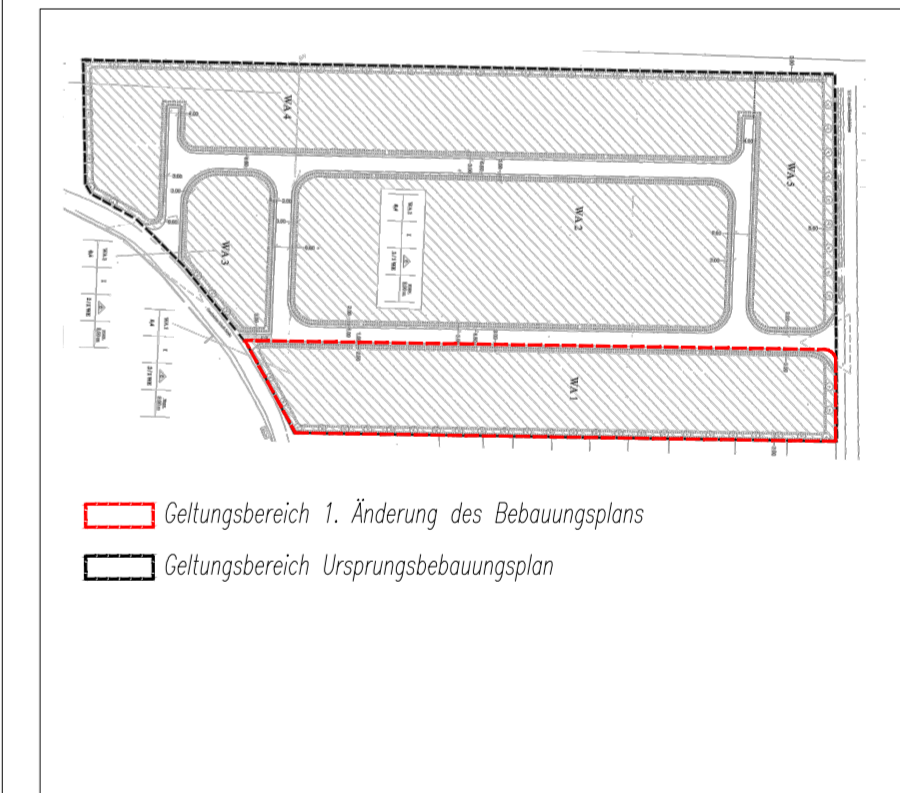

[Red Outline] Geltungsbereich 1. Änderung des Bebauungsplans
[Black Outline] Geltungsbereich Ursprungsbebauungsplan

SATZUNG

der Stadt Wanzleben-Börde
über die 1. Änderung des Bebauungsplans
"Wohngebiet Schleibnitz-Nordost"

PRÄAMBEL

Aufgrund des §10 Abs.1 des Baugesetzbuches, in der zuletzt geänderten Fassung, wird nach Beschlussfassung durch den Stadtrat Wanzleben-Börde vom 07.12.2023 gemäß §10 Abs.3 BauGB folgende Satzung über die 1. Änderung des Bebauungsplans "Wohngebiet Schleibnitz-Nordost", bestehend aus der Planzeichnung (Teil A) und dem Text (Teil B), erlassen.

Teil A – Planzeichnung
Maßstab 1:1000
Zeichenfestsetzungen nach PlanZV
Teil B – Text
Textliche Festsetzungen auf Planzeichnung

Stadt Wanzleben-Börde, 30.11.2023
gez. Th. Kluge (L.S.)
Bürgermeister

VERFAHRENSVERMERKE

I. Beschlüsse

1. Aufstellungsbeschluss
Der Stadtrat Wanzleben-Börde hat gem. §1 Abs.8 i.V.m. §2 Abs.1 BauGB in seiner öffentlichen Sitzung am 14.09.2023 den Beschluss zu der Aufstellung der 1. Änderung des B-Plans gefasst.
Der Beschluss wurde ortsüblich bekannt gemacht, am 27.09.2023 im Amtsblatt der Stadt Wanzleben-Börde.

2. Entwurfs- und Auslegungsbeschluss
Der Stadtrat Wanzleben-Börde hat in seiner öffentlichen Sitzung am 14.09.2023 den Entwurf der 1. Änderung des B-Plans mit Begründung gebilligt und zur Auslegung gemäß §3 Abs.2 BauGB beschlossen.
Des Weiteren wurde beschlossen, dass das Verfahren nach §13 BauGB angewandt wird.

3. Abwägungsbeschluss
Der Stadtrat Wanzleben-Börde hat in seiner öffentlichen Sitzung am 07.12.2023 die vorgebrachten Anregungen und Hinweise der Öffentlichkeit sowie die Stellungnahmen der berührten Behörden und sonstigen Träger öffentlicher Belange zum Entwurf der 1. Änderung des Bebauungsplans mit Begründung geprüft.
Das Ergebnis ist gemäß §3 Abs.2 BauGB mitgeteilt worden.

4. Satzungsbeschluss
Der Stadtrat Wanzleben-Börde hat in seiner öffentlichen Sitzung am 07.12.2023 die 1. Änderung des Bebauungsplans, bestehend aus der Planzeichnung (Teil A) und dem Text (Teil B), als Satzung beschlossen.
Die Begründung wurde gebilligt.

Stadt Wanzleben-Börde, 30.11.2023
gez. Th. Kluge (L.S.)
Bürgermeister

II. Verfahren

1. Öffentlichkeitsbeteiligung
Die Entwurfsfassung zur 1. Änderung des Bebauungsplans mit Begründung wurde gemäß §3 Abs.2 BauGB zu jedermanns Einsicht während der Veröffentlichungsfrist vom 05.10.2023 bis einschließlich 08.11.2023 im gemeindlichen Internet-Portal zur Verfügung gestellt und zeitgleich im Bauamt der Stadt Wanzleben-Börde öffentlich ausgelegt.
Die Veröffentlichung im Internet-Portal ist mit den Hinweisen, dass Stellungnahmen während der Dauer der Veröffentlichungsfrist elektronisch und bei Bedarf auch auf anderem Wege abgegeben werden können, am 27.09.2023 im Amtsblatt der Stadt Wanzleben-Börde bekannt gemacht worden.

Stadt Wanzleben-Börde, 30.11.2023
gez. Th. Kluge (L.S.)
Bürgermeister

PLANZEICHNUNG TEIL A Darstellung in der Fassung der 1. Änderung des B-Plans "Wohngebiet Schleibnitz-Nordost" M1:1000

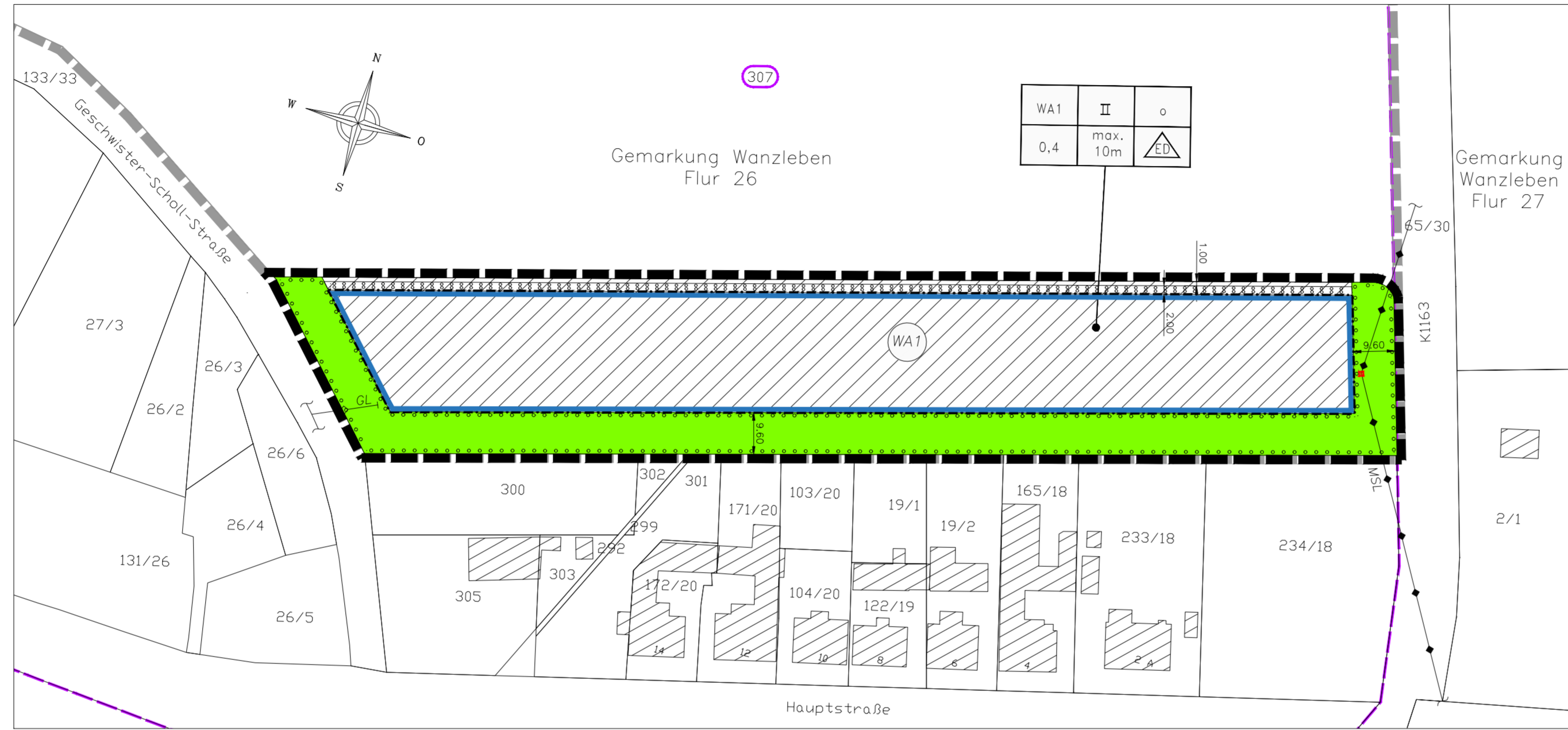

Auszug aus verwendeter Liegenschaftskarte:
Herausgeber: Landesamt für Vermessung und Geoinformation Sachsen-Anhalt
Gemeinde: Wanzleben-Börde
Gemarkung: Wanzleben
Flur: 26
Flurstücke: teilweise 307
Maßstab: 1:1000
Stand: 07/2023 (ALKIS)
Lagestatus: LS 150
Vervielfältigung erteilt durch: Herausgeber
Genehmigungsnummer:
Aktzeichen: A18/1-6022672/2011

Rechtsgrundlagen
Bauplanungsrechtliche Festsetzungen erfolgen auf der Grundlage:
des Baugesetzbuches (BauGB) in der aktuellen Fassung in Verbindung mit der Verordnung über die bauliche Nutzung der Grundstücke (BauNutzungsverordnung – BauNVO) in der aktuellen Fassung.
der Bauordnung des Landes Sachsen-Anhalt (BauO LSA) in der aktuellen Fassung.
der Planzeichenverordnung PlanZV
Verordnung über die Ausarbeitung der Bauleitpläne und über die Darstellung des Planinhaltes in der aktuellen Fassung.

**TEXTLICHE FESTSETZUNGEN - TEIL B
zur 1. Änderung des B-Plans
"Wohngebiet Schleibnitz-Nordost"**
Für den Geltungsbereich der 1. Änderung des B-Plans gelten die Festsetzungen des seit dem 02.09.2021 rechtsverbindlichen B-Plans.
Stadt Wanzleben-Börde,
Bürgermeister

2. Behördenbeteiligung
Die berührten Behörden und sonstige Träger öffentlicher Belange wurden gemäß §13 Abs.2 Nr.3 BauGB mit Schreiben vom 18.09.2023 zur Abgabe einer Stellungnahme zum Entwurf der 1. Änderung des B-Plans mit Begründung aufgefordert.
Sie wurden gleichzeitig über die Veröffentlichungsfrist nach §3 Abs.2 BauGB benachrichtigt.
Stadt Wanzleben-Börde, 30.11.2023
gez. Th. Kluge (L.S.)
Bürgermeister

4. Bekanntmachung der Satzung
Der Satzungsbeschluss der 1. Änderung des Bebauungsplans "Wohngebiet Schleibnitz-Nordost" sowie die Stelle, bei der der Plan auf Dauer während der Dienststunden von jedermann eingesehen werden kann und über den Inhalt Auskunft zu erhalten ist, sind im Amtsblatt der Stadt Wanzleben-Börde am 20.12.2023 bekannt gemacht worden.
Des Weiteren erfolgte der Hinweis, dass die Bekanntmachung sowie die in Kraft getretene 1. Änderung des B-Plans ins gemeindliche Internet-Portal eingestellt werden.
In der Bekanntmachung ist auf die Geltendmachung der Verletzung von Verfahrens- und Formvorschriften und von Mängeln der Abwägung sowie die Rechtsfolgen (§215 Abs.2 BauGB) und weiter auf Fälligkeit und Erlöschen von Entschädigungsansprüchen (§44 Abs.3 S.1 BauGB) hingewiesen worden.
Die Satzung ist am 20.12.2023 in Kraft getreten.
Stadt Wanzleben-Börde, 22.12.2023
gez. Th. Kluge (L.S.)
Bürgermeister

5. Geltendmachung der Verletzung von Vorschriften § 215 BauGB
Eine nach §214 BauGB beachtliche Verletzung von Verfahrens- und Formvorschriften sowie beachtliche Mängel des Abwägungsvorganges sind innerhalb eines Jahres nicht geltend gemacht worden.
Stadt Wanzleben-Börde,
Bürgermeister

3. Ausfertigung
Die Satzung der 1. Änderung des Bebauungsplans, bestehend aus der Planzeichnung (Teil A) und dem Text (Teil B), in der Fassung vom Nov. 2023 wird ausfertigt.
Stadt Wanzleben-Börde, 30.11.2023
gez. Th. Kluge (L.S.)
Bürgermeister

**Hinweise
Denkmalschutz**
Im Plangebiet befinden sich mehrere archäologische Denkmale. Gemäß §14 Abs.2 DenkSchG LSA bedarf es bei Erdarbeiten auf archäologischen Denkmälern der Genehmigung der unteren Denkmalschutzbehörde des Landkreises Börde. Der Beginn der Erdarbeiten ist rechtzeitig der unteren Denkmalschutzbehörde anzuzeigen.
Mittelspannungsfreileitungen
Der Zugang zum Mast der Mittelspannungsfreileitung muss für die Avacon Netz GmbH gewährt werden.

PLANZEICHENERKLÄRUNG (PlanZV) zur 1. Änderung des B-Plans "Wohngebiet Schleibnitz-Nordost"

1. Art der baulichen Nutzung (§9 Abs.1 Nr.1 BauGB)

[WA1] Allgemeines Wohngebiet (§4 BauNVO)
Baugebiet Nr.1

2. Maß der baulichen Nutzung (§9 Abs.1 Nr.2 BauGB, §16 BauNVO)

0,4 Grundflächenzahl (GRZ)
II Zahl der Vollgeschosse
FH 10m Firsthöhe als Höchstmaß

Erläuterung der Nutzungsschablone

Art der baulichen Nutzung	Zahl der Vollgeschosse	Bauweise
Grundflächenzahl	max. Firsthöhe	Hausform

3. Bauweise, Baulinien, Baugrenzen (§9 Abs.1 Nr.2 BauGB, §§ 22 und 23 BauNVO)

[Blue Line] Baugrenze
[Circle] offene Bauweise (§22 BauNVO)
[ED] nur Einzel- und Doppelhäuser

4. Hauptversorgungs- und Hauptwasserableitungen (§9 Abs.1 Nr.13 u. Abs.6 BauGB)

[Line with diamond] MSL Mittelspannungsfreileitung (Schutzstreifen 3m je Seite)
[Line with circle] GL Gasleitung 110 PE-HD (Schutzstreifen 1m je Seite)

5. Grünflächen (§9 Abs.1 Nr.15 BauGB)

[Green Area] private Grünfläche

6. Planungen, Nutzungsregelungen, Maßnahmen und Flächen für Maßnahmen zum Schutz, zur Pflege und zur Entwicklung von Natur und Landschaft (§9 Abs.1 Nr.20, 25 u. Abs.6 BauGB)

[Dotted Area] Umgrenzung von Flächen zum Anpflanzen von Bäumen, Sträuchern und sonstigen Bepflanzungen (§9 Abs.1 Nr.25a u. Abs.6 BauGB)

7. Sonstige Planzeichen

[Grey Area] Grenze des räumlichen Geltungsbereichs des B-Plans (§9 Abs.7 BauGB)
[Black Area] Grenze des räumlichen Geltungsbereichs der 1. Änderung des B-Plans (§9 Abs.7 BauGB)

8. Informeller Charakter

[Hatched Area] vorhandene Bebauung außerhalb des Plangebiets
[Line with circle] Flurstücksgrenzen
[Circle with 307] von der Planung betroffenes Flurstück
[Purple Line] Flurgrenze
[Line with cross] Bemaßung
[Line with cross] Freileitungsmast

IWW Ingenieurbüro für Verkehrs- und Wasserwirtschaftsplanung GmbH
Calbische Straße 17
39122 Magdeburg
Telefax 0391-4060400
Telefon 0391-4060300
eMail office@iww-ingenieure.de

Vorhaben	gemessen	gezeichnet	geprüft
1. Änderung B-Plan "Wohngebiet Schleibnitz-Nordost" Stadt Wanzleben-Börde			
	Reg.Nr.: 120-22-074		
Darstellung Satzung	bearbeitet	November 2023	Fr. Müller
	gezeichnet	November 2023	Fr. Re.Müller
	geprüft	November 2023	Fr. R.Müller
	Maßstab	1:1000	Blatt Nr.

W:\120-22-074...\PI_Bauleitpl\1_Entwurf\CAD\DWG\BP12022074Schleibnitz_Satzung.dwg
W:\120-22-074...\PI_Bauleitpl\1_Entwurf\CAD\PDF\BP12022074Schleibnitz_Satzung.pdf

UNSERE STADT WANZLEBEN-BÖRDE

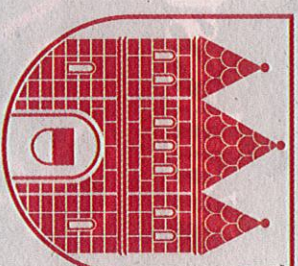

Informationsblatt der Stadt Wanzleben-Börde

Nr. 12 | 20. Dezember 2023

Bergen | Blumenberg | Bottmersdorf | Klein Germersleben | Buch | Domersleben | Dreileben | Eggenstedt | Groß Rodensleben | Hermisdorf | Hohendodeleben
Klein Rodensleben | Meyendorf | Remkersleben | Schleichnitz | Stadt Frankfurt | Stadt Seehausen | Stadt Wanzleben | Zuckerdorf Klein Wanzleben



Frohe Weihnachten und
ein gutes neues Jahr!

Ämtliche Bekanntmachungen

Weihnachtsgruß 2023

Oft horte ich in diesem Jahr, dass die Nachrichten in hohem Maße belasten, weil sie negativ sind. Die Themen Krieg, Klimaveränderung und Inflation begleiten und bewegen die Bürgerinnen und Bürger tagen und tagaus. Gerade auch da ist die Familie, ist der Freundeskreis zum Mut machen so wichtig.

Die meisten von uns werden auch am Ende des Jahres 2023 ein schönes Weihnachtsfest planen und erleben. Das braucht man auch.

Es ist zwar nur ein kleiner Beitrag, aber der Wunschbaum, der im Ergebnis bedürftigen Kindern Geschenke beschert, gehört dazu. Mit diesen Aufmerksamkeiten sollen nicht nur materielle Wünsche erfüllt werden, sondern der Gedanke von Weihnachten bewusst gemacht werden.

Probleme der Gesellschaft kann der Einzelne nicht lösen, aber jeder kann seinen Beitrag leisten. Mal wieder über die wichtigen Werte nachdenken wäre ein Ansatz. An erster Stelle steht für mich Respekt. Respekt vor Menschen, ich denke da auch an Einsatzkräfte, aber auch vor Sachwerten und Eigentum.

Zu diesem Beitrag gehört aber auch Freude bereiten und Freude empfangen. Ein strahlendes Lächeln ist so viel wert in dieser Zeit.

Weihnachtsfest und Jahreswechsel sind für die meisten Menschen die Zeiten, inne zu halten und in Gedanken die vergangenen zwölf Monate an sich vorbeiziehen zu lassen. Dieser Blick zurück wird Erfreuliches aber sicherlich auch weniger Erfreuliches in Erinnerung rufen, so ist das Leben.

Ich selbst habe gute Gründe und freue mich, Dank und Anerkennung für all die Bürgerinnen und Bürger auszusprechen, die sich in vielfältiger Weise in unserer Stadt Wanzleben -Börde engagiert haben. Diese Einsatzbereitschaft ist ein besonderes „Qualitätsmerkmal“ unseres Gemeinwesens. Auf diese Weise konnte vieles in den Ortschaften und Ortsteilen erreicht werden.

Es ist jetzt aber auch die Zeit, gute Vorsätze für das neue Jahr zu fassen, Pläne zu schmieden und einen Blick in die Zukunft zu wagen. Auch der Ausblick wird unterschiedlich ausfallen. Aber versuchen Sie doch bitte, so optimistisch wie möglich zu sein.

In diesem Sinne wünsche ich Ihnen ein besinnliches und frohes Weihnachtsfest und einen guten Rutsch in das Jahr 2024.

Ihr Bürgermeister
Thomas Kluge

Öffentliche Bekanntmachung der Stadt Wanzleben-Börde

Inkrafttreten der 1. Änderung des Bebauungsplanes "Schleibnitz Nord Ost" OT Schleibnitz

Der Stadtrat der Stadt Wanzleben - Börde hat am 07.12.2023 in öffentlicher Sitzung die 1. Änderung des Bebauungsplanes "Schleibnitz Nord Ost" nach § 10 Baugesetzbuch beschlossen. Maßgebend ist der Lageplan des Bebauungsplanes vom November 2023.

- Die Grenze des Plangebietes wird gebildet:
- im Norden: durch geplante Wohnbebauung (Ursprungsbebauungsplan)
- im Westen: Friedhofsgelände Schleibnitz
- im Osten: Kreisstraße 1163 in Richtung Hohendodeleben
- im Süden: vorhandene Wohnbebauung der Geschwister-Scholl-Straße

Die 1. Änderung des Bebauungsplanes tritt mit dieser Bekanntmachung in Kraft (vgl. § 10 Abs. 3 Baugesetzbuch).

Die 1. Änderung des Bebauungsplanes einschließlich seiner Begründung können im Dienstgebäude der Stadt Wanzleben – Börde, Roßstraße 44, 39164 Wanzleben – Börde (Haus II), Zi. 202 während der üblichen Dienststunden eingesehen werden.

Dienstzeiten:
 Mo.-Fr. 09:00 bis 12:00 Uhr
 Di. 13:30 bis 18:00 Uhr
 Do. 13:30 bis 15:00 Uhr
 außerhalb nach Vereinbarung

Gleichzeitig sind die Unterlagen unter der Internetadresse der Stadt Wanzleben – Börde (www.wanzleben-boerde.de) Punkt Stadt & Bürger → Bürgerservice → Bekanntmachungen einsehbar.

Jedermann kann die 1. Änderung des Bebauungsplanes einsehen und über seinen Inhalt Auskunft verlangen.
Auf die Vorschriften des § 44 Abs. 3 Satz 1 und 2 BauGB über die Fälligkeit etwaiger Entschädigungsansprüche, deren Leistung schriftlich beim Entschädigungspflichtigen zu beantragen ist, und des § 44 Abs. 4 BauGB über das Erlöschen von Entschädigungsansprüchen wird hingewiesen.

Es wird darauf hingewiesen, dass eine Verletzung der im § 214 Abs. 1 Satz 1 Nr. 1-3 des

20. Dezember 2023

BauGB bezeichneten Verfahrens- und Formvorschriften, eine unter Berücksichtigung des § 214 Abs. 2 beachtliche Verletzung der Vorschriften über das Verhältnis des Bebauungsplanes und des Flächennutzungsplanes oder aber nach § 214 Abs. 3 Satz 2 BauGB beachtlicher Mangel des Abwägungsvorganges nur beachtlich werden, wenn sie innerhalb eines Jahres seit dieser Bekanntmachung schriftlich gegenüber der Stadt geltend gemacht worden sind. Der Sachverhalt, der die Verletzung von Rechtsvorschriften oder den Mangel des Abwägungsvorganges begründen soll, ist darzulegen.

Stadt Wanzleben - Börde, den 08.12.2023

TL Kluge
 Thomas Kluge
 Bürgermeister



Öffentliche Bekanntmachung der Stadt Wanzleben - Börde

2. Entwurf des vorhabenbezogenen Bebauungsplanes „Solarpark Hinter der Fabrik“ im OT Stadt Seehausen

Der Stadtrat der Stadt Wanzleben - Börde hat in seiner öffentlichen Sitzung am 07. Dezember 2023 den 2. Entwurf des vorhabenbezogenen Bebauungsplanes „Solarpark Hinter der Fabrik“ beschlossen (Flurstück 782, Flur 9, Gemarkung Seehausen). Eine Umweltprüfung wird nicht durchgeführt. Der 2. Entwurf des vorhabenbezogenen Bebauungsplanes in der Fassung vom Oktober 2023 wurde gebilligt und zur Auslegung bestimmt.

Für den Planbereich ist der abgebildete Kartenausschnitt maßgebend.



Luftbild mit Darstellung des Geltungsbereiches (rot)

Ziele und Zwecke der Planung:

Der Stadtrat der Stadt Wanzleben - Börde hat in seiner Sitzung am 11.05.2023 den Entwurf des vorhabenbezogenen B-Plans Innentwicklung gemäß § 12 Abs. 1 i. V. m. § 13a Abs. 1 BauGB ohne Durchführung einer Umweltprüfung, bestehend aus der Planzeichnung und der Begründung, Planungsstand März 2023 gebilligt und die öffentliche Auslegung gemäß § 3 Abs. 2 BauGB sowie die Beteiligung der Nachbargemeinden gem. § 2 Abs. 2 BauGB sowie der Behörden und sonstigen Träger öffentlicher Belange gemäß § 4 Abs. 2 BauGB beschlossen.

Die Öffentlichkeitsbeteiligung gemäß § 3 Abs. 2 BauGB wurde im Zeitraum vom 08.06.2023 bis 10.07.2023 durchgeführt. Parallel dazu erfolgte die online-Beteiligung, die Unterlagen standen für den gleichen Zeitraum auf der Homepage der Stadt Wanzleben - Börde zur Verfügung. Die Beteiligung der Behörden und sonstigen Träger öffentlicher Belange gemäß § 4 Abs. 2 BauGB erfolgte mit Schreiben vom 05.06.2023.

Im Ergebnis der Auswertung und Berücksichtigung aller eingegangenen Stellungnahmen ist es zu relevanten Änderungen gekommen, die nun im 2. Entwurf des vorhabenbezogenen B-Plans eingeflossen sind.

So wurde der 2. Entwurf um weitere Aussagen zu Datengrundlagen, Maßnahmen zur Grünordnung und zum Artenschutz, Denkmalschutz sowie zur Oberflächenentwässerung und Bodenversiegelung ergänzt. Des Weiteren wurde die Begründung um eine Übersicht Fotostandorte erweitert.

Der 2. Entwurf des vorhabenbezogenen B-Plans „Solarpark Hinter der Fabrik“, liegt nun vor. Es erfolgt die erneute öffentliche Auslegung gemäß § 3 Abs. 2 BauGB und die Beteiligung der betroffenen Behörden gemäß § 4a Abs. 3 BauGB.

Der 2. Entwurf des vorhabenbezogenen Bebauungsplanes „Solarpark Hinter der Fabrik“ mit Begründung, steht zu jedermanns Einsicht während der Veröffentlichungsfrist

vom 21.12.2023 bis einschließlich 31.01.2024

im Internet auf der Homepage der Stadt Wanzleben - Börde unter www.wanzleben-boerde.de Punkt Stadt & Bürger → Bürgerservice → Bekanntmachungen zur Verfügung und liegt parallel im Bauamt, Dienstgebäude der Stadt Wanzleben – Börde, Roßstraße 44, 39164 Wanzleben – Börde (Haus II), Zi. 202 während der üblichen Dienststunden öffentlich aus.

Dienstzeiten:

Mo.-Fr. 09:00 bis 12:00 Uhr